盛京時報

丁卯年陰歷七月十三日
昭和二年八月十日
中日祀典大祝休刊

◎本報價目◎ 每張現洋五分 每月現大洋八角
▲外埠連郵價目 每月現大洋九角五分 半年現大洋五圓二角 全年現大洋拾圓
▲告白刊資 一行五號字十五字起 一日每行現大洋壹圓 長期另議
發行人 宮川貫作 編輯人 菊池貞二 印刷人 石原庄太郎
發行所 盛京時報社
盛京時報支社
盛京時報支社

論說　評奉省排貨（敬菴）

昔日歐戰之役。强德勢窮力盡。乞和威爾遜矣。威氏接電之下。立即反問曰。是德皇左右軍閥官僚之意思乎？抑亦爲全國人民之意思乎？於是帝制覆矣。驕皇走矣。德國共和政府乃成立。而議和之幕始開矣。今吾下一轉語。謂中國所謂『國民外交』與『民衆運動』者。爲黨人軍閥之傀儡走狗乎。抑亦出諸人民自身之自由意思乎。

凡民衆運動。無論對內對外。尤須基於民衆自身之切實要求。且以純粹健全爲前提。然猶稍縱即逝。動輒有暴動化之虞。若夫不健全。不純粹之民衆運動。則運動本身。即含有絕大之危險性。況第三者存心利用煽惑乎。今之民黨。巧於宣傳。長於煽惑。平素以獨明於羣衆心理自命者也。詎知雖以民黨之機警精刻。而實則僅知其一。不知其二。即祇知其可利用。而不解危險半面。譬如於武漢上海之失敗。豈非好鑒戒耶。黨軍之佔據武漢上海。未始非利用『民衆運動』之所致也。及此種民衆一旦得勢。不復聽命乎黨人。乃恃衆妄動。各爲所欲爲。倒戈反噬。其眼中固無民黨與非民黨。於是不得不有所謂『清黨』『驅共』『剷除冒稱便衣隊』之殘刻屠戮發生。虐殺又虐殺。實則昨日煽動之。今日殘殺之耳。合憤於五卅慘案者。今則敢爲視該案十百倍之慘殺。而內之迄未見肅整。外之外交之頹唐萎靡。仍舊如故。雖恢復漢潯租界。而何啻廢墟。所以曩日氣焰逼人之陳友仁。今則屈膝乞憐外商。至上海方面。則南京政府之禁現出口。被外人之一擊。完全撤銷。若轟轟烈烈之五分增稅。已半減以求妥協。此外若『排斥日貨』。或獎勵之。或取締之。左顧右盼。絕無主意。貽笑大方。可知所謂民衆運動之結果。不過如此耳。甚已哉。『黨辦民衆運動』之弊也。北方軍閥之過事步黨人後塵。祇恐或後。今復拾南方唾餘。將開始『官辦民衆運動』矣。今後如何發展。在吾未失爲一饒有興趣之問題也。何謂『官辦民衆運動』？莫德惠等奉派。爲臨江設領問題。煽惑民衆。惹起一大排日運動。以爲外交後盾者是也。竊以爲『外交後盾』者。有誠意。有責任之外交當軸。悉心折衝。猶且無效果。然後乃始出乎此手段。顧奉派軍閥之所爲。武人派除『窮兵黷武』外。不解政治爲何物。至官吏派。則除『苛斂暴征』以外。內政外交。均置之不理。淫佚奢侈。只知得過且過。其腦海中。豈有些許國家觀念。向若輩要求有誠意有責任之外交。不啻緣木求魚。故在眞正民意之國。先須要求外交當軸之更動。然後後盾隨之。若計不出此。故任軍閥貪官肆行跋扈。日日侈談『國民外交』。則不但若區區臨江事件。尚不能解決。且第二第三之臨江事件。將接踵而至。夫名爲省長。實係『爲軍閥承辦軍費之苛斂長官』。故此次『官辦民衆運動』之眞目的。亦不出苛斂範圍。乃臨江事件。不過表面藉詞。實則欲以抵制日商。使其承認三三銷場稅耳。然而增稅所得。果皆爲人民之幸福之利益投擲分文？人民方面。微特不能得絲毫分潤。且所有收入。盡化爲摧殘同胞。壓迫人民之戰費。任此以往。延長戰禍。負擔益重。由此以觀。軍閥之『官辦民衆運動』。較諸黨人之『黨辦民衆運動』。其黑暗狠毒。千百倍矣。所謂『國民外交』。『外交後盾』之黑幕。不過如此耳（未完）

改組國立大學案之京訊
各校方面積極要求發欠

京訊云。國校改組問題。業經閣議決定。昨日閣議席上敎長劉哲并將改組命令。提出通過。預料昨晚今早定可發表。原文大意略云。國立九校。本爲全國最高學府。比年士習寖媮。校風陵替。致有學校之名。而無講學之實。若不迅爲整理。曷足以圖改善。而杜虛糜。着即合併爲一總稱國立京師大學校。內設文理法醫農工六科。師範部暨商業專門美術專門兩部。其女子方面。則改設第一第二兩部。以示提倡。而宏造就。所有大學校長。及各科部學長。由敎育部遴員聘任。學生一仍其舊。敎職員中之品端學粹者。亦應分別選任。俾資服務。至於大學經費。由國庫項下。按時撥給十五萬元。其他詳細辦法。仰由敎育部迅設大學籌備委員會。遴聘海內敎育專家。悉心釐定。呈候核奪施行。總期萃英才於黌舍。納盛軌於菁莪。本大元帥有厚望焉。此令。

據敎部消息。劉哲在閣議席次。雖云指定俄欵十二萬五。爲大學經費。但係一種預定辦法。萬一俄欵目前不能撥到。政府自然另有辦法。決不專指俄欵。蓋政府對俄庚欵。已決定用正當方法與之交涉。不能絕無指望也。

九校校務討論會。以各校校長大半不在京中。對于一切事宜。代表等亦不敢對校長先分負責以前。每次開會。均以書生腦筋爲應付之標準。於是校長對部不陳遠意見。而部以爲校長默予同情。遂亦不過事徵求。而改組之案。乃因之成立。但該會係民八成立。平日九校對內對外之意思表示。多由該會公決。此次對改組案雖因避嫌計。未發表意見。然爲維持學校現狀計。昨日亦公呈敎育部。請即撥欵救濟。原文大意略云。

國立九校。自端節以後。未領政府分文。不獨職員困苦難堪。而校役亦奄奄待斃。此外農場牲畜。工場匠人。均岌岌不可終日。此次政府支配政費。中央各機關一律平均支配。九校爲國家最高學府。竟付缺如。殊不足以昭平允云云。

國立學校之有代表聯席會議。本發端於民七傅嶽棻長敎時代。當時組織該會之宗旨。係因五四之後。政府對國校經費愆期不發。北大敎員馬叙倫。乃首行糾合八校（當時無女大）敎授。成立該會。每星期三五在美術學校開會。其任務係以協同各校校長。督促政府按時撥給敎育經費爲目的。以前歷任敎長。對於該會主張。無不採納。現敎育當局則對之非常漠視。且有懷疑態度。故該代表等頗有憤慨。昨已決定即日開會討論救濟方法。但宗旨仍以索欠爲目的。對政府之改組辦法。亦不願積極有所主張。恐生其他誤會也。

各校學生代表。對於改組事。日來運動反對甚力。昨據某校代表云。政府改組國校。而不先定經費。前途甚難樂觀。因籌備委員會無籌欵之能力。所有改革事宜。交該會辦理。將來因籌欵不得。必致拖延了事。而學生之光陰。恐更因之犧牲。故力持反對態度云。

河北馮軍分三路北進
鄭州總部亦渡河移新鄉

津訊云。馮玉祥近來雖在鄭州設司令部。然刻已移至新鄉。此外更以鹿鍾麟爲第一路總指揮。置司令部於彰德。以石友三爲第二路總指揮。設司令部於衛輝。以鄭金聲爲第三路總指揮。置司令部於新鄉。以便指揮。

奉軍第八軍長萬福麟。前日赴津。昨晚。即返京因前方防務重要。故在京謁見張韓後。遂于昨晨五時。由西站專車出京。隨帶兵弁等共二十餘名。逕往保定。巡視所部在該處防務情形云。

據晉方某代表云。彼昨早曾接太原總司令部來電。報告滹沱河南北岸。晉奉軍相處極安。原電如次。（上略）我軍接收石莊後。僅留隊伍三團維持秩序。保護鐵路。滹沱河南岸。所駐紮者。不足一營人之數。奉軍沒金純部駐正定。約有一萬人。與我軍相處極安。外傳各節。絕無其事。知往特聞。（下略）

方聲濤返南京

京訊云。蔣介石代表方聲濤現已由鄭抵洛。與馮玉祥協商之結果。馮已允遣派西北軍四師。沿京漢線進攻武漢。所有軍費及火器完全由馮方担任。方氏業於五日以前返南京矣。

國民軍別動隊結合土匪
謀破壞津浦北段及京楡鐵路

津訊云。據中國方面消息。國民軍別動隊營長張萬金。在德州滄州方面集合約五百名土匪。擬破壞鐵路。與決死隊長陳家楨永遵所屬土匪相連絡出宣。傳隊長連某在京津間煽動學生工人。破壞天津山海關之鐵路。現中國方面竭力逮捕中。

王崎中止赴魯

京訊云。此次津浦綫戰事出力之將士。大元帥爲酬勛慰藉起見。特頒給張效坤一等大綬寶光嘉禾章。並賞給前敵官兵大洋五萬元。原擬派憲兵司令王琦代表親齎勛赴濟授與。以示隆重。玆悉王琦以京師地方治安關係重要。連日正在會議維持軍紀辦法。故一時不克分身南下。現在賚授勛章及頒賞現欵兩事。業已分別另派他人前往。因此王氏已中止赴魯云。

馮軍總部移汴

京訊云。自魯軍攻下徐州後。魯西豫東形勢陡見緊張。魯方爲保持右翼計。不得不向隴海路西進。而馮方亦爲保持。東計豫故向該方增兵沿隴海東進。近雖有傳說已經接觸者。恐不可靠。惟據外人方面所得鄭州消息。僅知馮備戰甚亟。已由洛陽移駐鄭州方面。其總司令部已遷至開封。係策應隴海線之軍事云。

閩當局取締各社團

福州訊云。閩省黨務當局認爲現在情形之下。有取締社團之必要。特由省黨部籌備委員會及清黨委員會。會列發佈告云。邇來各社團糾紛時起。此攻彼訐。不特淆惑社會觀聽。抑且分散革命力量。現値清黨期間。各社會應即停止軌外行動。聽候。同時又有市公安局政治訓練處刊發佈告。着各社團自動撤銷。其背景固極複雜。不難於其佈告中窺見也。其佈告云『照得社團組織。原爲代表民意。大公無私。內容固應健全。名義不容虛設。現查本市各社團。組合多不合法。業經出示查辦在案。茲奉總司令部政治訓練部電開。查組織各項社團應本大公無私精神。爲整個被壓迫民衆謀解放。凡有背組織之原則。應予查究解散。並嚴辦主動之人等因。奉此特再佈告。本市民衆各社團。一體知悉。除本黨規定組織之農工商婦女各種立法團體外。其足以分裂各種合法團體之力量。與維繫部落思想。分別畛域黨派之團體。一律在取締之列。其以前在各機關立案。或因時制宜。與前項弊害類似者均一律查究。希各自愛。限於一星期內。自動自消。呈報察查。否則立予查封。究辦不貸切切特示』由此言之。黨部及清黨機關。僅令各社團停止行動。而公安局政治訓練處。且有解散各社團之議矣。然上項所述者。爲取締社團之事同時尚有取締已經立案之工會事亦一可注意之事。緣黨軍到福州後。工會林立。就中有溪河船員總工會之組織。團體頗大。曾經市黨部派有陳春舫者爲該總工會指導員。最近有人組織輪渡船總工會。其性質與溪河船員總工會相似。陳即辭去溪河船員總工會指導員。與陳同時辭去各工會指導員者。計有數十人。概括言之。即各工會指導員。一律辭職。此中自有苦衷。惟溪河總工會與輪渡總工會。糾紛爲特甚。現經第三路政治部。及公安局政治部。將此兩會同時解散。另組輪渡船總工會。由公安局政治部主任胡啓儒自兼籌備主任。與兵工廠黨代表。省黨部籌備委員李大超市黨部籌備委員謝瘦秋。共同籌備云。

黨員背誓條例

南京訊。中央執行委員會舉行一零九次會議時。經中央委員蔡元培等。向大會提出凡服務軍政機關人員。不問是否入黨。苟有犯罪。均照黨員犯罪條例辦理。旋經議決。並決定擬擬條例。以利進行。昨日中央黨部已將條例擬定。由執行委員會頒佈。共計八條。並訓令各校黨部遵令辦理。原文如下。爲訓令事。本會第一零九次會議。議決現在各級黨部。尚未能組織完畢。所有各機關人員。無論加入本黨。或未入黨。在懲戒判決案未確定以前。凡有營私舞弊情事。俱應照黨員背誓條例擬處治罪。切切此令。附黨員背誓條例。（第一條）黨員違背誓言。而爲不法行爲者。分別情形。按刑律加一等以上處罰之。（第二條）黨員代官務而未宣誓者。亦以宣誓黨員論。（第三條）黨員反革命圖謀內亂者。不分既遂未遂。一律處死刑。（第三條）黨員以職權操縱金融。圖利自己或他人者處死。刑並沒收其財產。（第四條）黨員舞弊侵吞庫欵滿一千元者處死。刑並沒收其財產。但因公挪移。未及彌補者。不適用本條。（第五條）在職黨員。違背黨義而犯罪者。永遠除名黨籍。（第六條）知黨員犯罪。而不舉發者。以違誓法處刑。黨員以從犯論。（第七條）黨員犯處死刑各條之罪。由中央執行委員會。組織臨時法庭審判。（第八條）本條例經中央執行委員會議決。由國民政府公布施行。

又訊。中央執行委員會。於一百零五次會議。議決令國府總司令部轉令軍政各機關。不得擅捕黨員。亦於昨日實行通令各級黨部知照。原文如下。爲訓令事。案據江蘇省黨部代表葛建時。徐思曾。出席報告。謂近來各縣特派員。往往爲當地各軍警所逮捕。如泰興無錫等縣。一般土豪劣紳勾結縣政府公安局。擅行逮捕黨務特派員。是其顯例。請中央設法制止一案。當經本會第一零五次會議議決。令國民政府總司令。通飭所屬軍政機關。凡既經中央黨部承認之各級黨部職員。即有犯罪嫌疑。非得該黨部直屬之上級黨部許可。不得擅行逮捕。及加以任何。處分等語除分別令行外。合行令仰該省市黨部。轉飭所屬各黨部知照。切切此令。

漢政府
籌欵新法

漢口電訊。武漢政府現擬發行彩票性質之有獎國庫券九百萬。但須與鈔票同樣行使。然商人方面甚爲不滿。似有反對之意。三日曾開委員會議討論對付辦法。財政部主張武力壓迫商民行使。而軍事委員主張發行。從疏通方面着手。該會對此意見紛歧。以致於發行辦法尚無結果。武漢總商會因武漢政府發行有獎國庫券。亦於是日下午開全體大會討論辦法。政府派中央執行委員孫科譚延闓出席說明。財政部劉部長亦到會。與商會代表協議發行之手續。政府委員表示此乃臨時辦法。一俟中央銀行基礎安固。新紙幣發行。本庫券即收回。故暫時過渡之財政辦法非發行此庫券不可。希望商界援助。商會表示商業不振。財源枯竭。如自由發行。固無妨碍。如强制發行。商界不能承認。遂無結果而散。

寧政府設鹽務管理局

南京訊云。南京政府財政部以欲改革鹽制。前曾建議於政治會議。取消稽核所。驗換鹽票。將章程雖公布。稽核所以外交關係。鹽票換給亦有爲難之處。皆歸緩辦。最近又向中央政治會議建議。設立鹽務監理局。並訂私鹽治罪法。請求核奪。當由政治第一百十七次會於昨（二十五日）下午議決。設監理局照辦。交國府公布。私鹽治罪法交司法部審查。將來監理局成立。與鹽運使及緝私方面。不無分其權勢。治鹽法以付審查。須經修正始能發表。茲錄監理局章程如下。鹽務監理局章程。第一條。產鹽行鹽區域設鹽務監理局。直隸財政部。管理所在區域內各處坨垣或倉庫之鹽斤秤收放事宜。並隨時審核該管區域內經徵鹽欵機關之收入帳目。其在產鹽區域內之商人運鹽准單亦由該局發給之。第二條。鹽務監理局設置於鹽務總廠或遙中之地。第三條。鹽務監理局長由財部呈請簡任。第四條。鹽務監理局長除辦理第一條所規定之職務外。並有隨時指陳利弊及協助整理鹽務之權。又鹽欵之報解動支。須由監理局長會同簽字。第五條。鹽務監理局設置下列二科。（一）總務。（二）會計。第六條。總務科職掌。（一）關於鹽斤秤收秤放規制之擬定。（二）機要文電之撰擬及管理。並尋常文件之審核。（三）本局及所屬機關員司之調遣及升降進退。（四）本局及所屬各機關經費預算及決算之編造。（五）其他不屬會計科之各事。第七條會計科職掌。（一）各地坨垣倉庫鹽斤之秤收秤放及鹽斤帳目之審核。（二）鹽斤產運銷售統計之編造及鹽價之調查。（三）鹽欵收支之審核及報告。第八條。鹽務監理局署科長二人。由財部任委。主任暫行章程辦理。第九條。鹽務監理局署科員四人。至六人。分掌事務。其月薪在百元或百元以上者由財部委任。其在百元以下者。由該局局長呈請核委。第十條。鹽務監理局因核算繕寫事件。酌用雇員。得由該局局長委任。並報財政部。第十一條。鹽務監理局名在所轄區域設置鹽秤員。或放秤員。（即秤手）若干人。其任用辦法與第九第十兩條規定相同。第十二條。凡鹽務監理局執行各項職務時遇有應行查詢事件。可函請各該管區域內鹽務行政官署（如運使及場分事等）將所需文件照送查核。或商明鹽務行政官署鹽運使派員到署調查。如鹽務行政官署對於監理局遇有應行查詢事件時亦同。第十三條。鹽務監理局經費由財部另定之。第十四條。本章程如有未盡事項。得由財政部隨時增訂之。第十五條。本章程自公布之日施行。

廣告

●青島上海行（滿航路）
▲榊丸 八月十六日
▲大連丸 八月十一日
▲萃山丸 八月十九日
●天津行
▲濟通丸 八月十九日
▲天潮丸 八月五日
●龍口行（往復共旅順不行）
▲龍平丸 八月四日
●香港行
▲英順丸 八月十五日
監部通吾妻橋 圓 丸一商會 電話（代表番號）四一八五番 五八八八番 四三六四番
專屬荷客取扱店 大連汽船株式社會

廣告

史篤佛引擎發動機
最新式推谷子機推米機

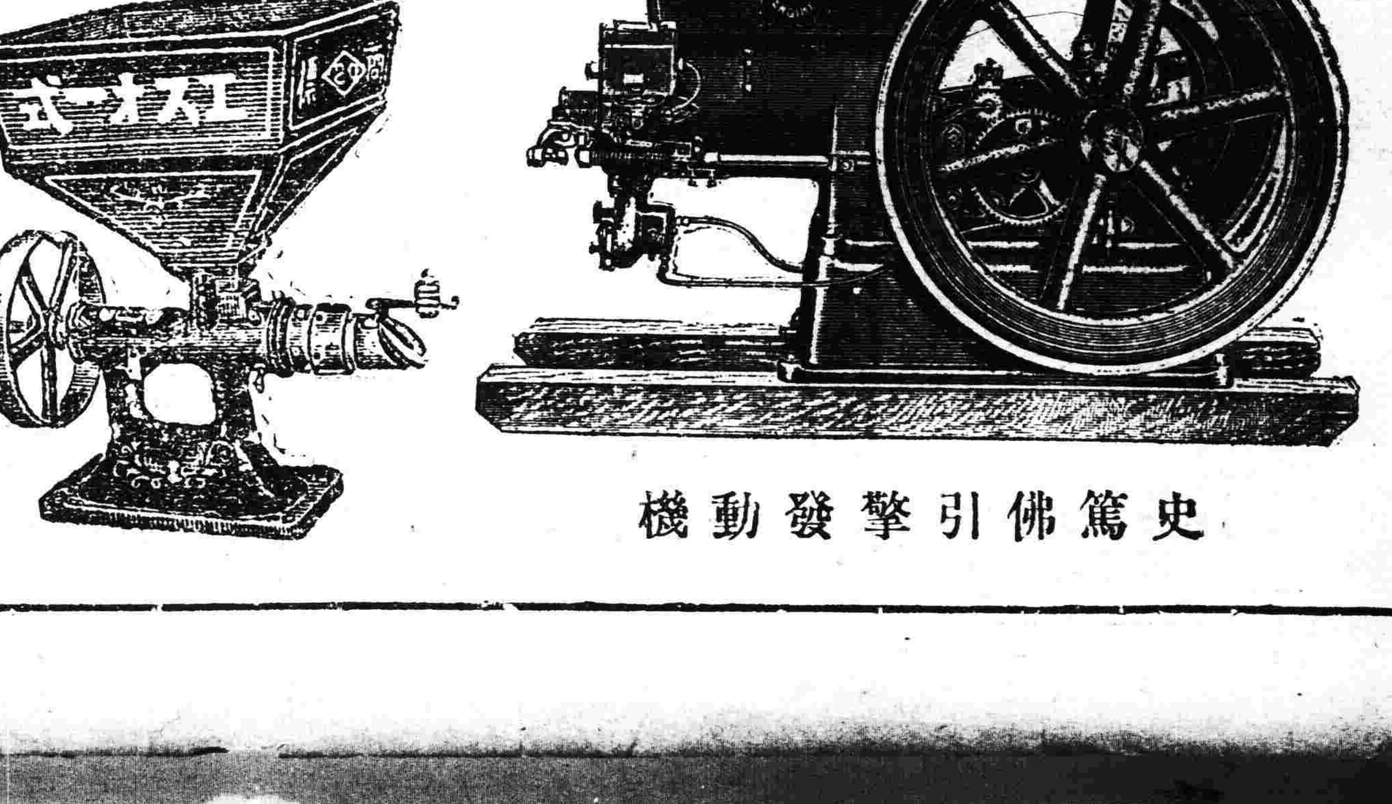

奉天松島町日本站公園西大路西邊
枥木洋行
電話八三九番

鐘錶、金銀首飾、寶石、眼鏡、蓄音機、撮影機、麻雀、萬年筆、飾裝諸品、
敝號以親切及誠實爲本並以中日英語均可得圓滿之購買誠爽快便利之商店也
合名無限公司 森洋行
日本新市街 郵便局對面
振替本連二六八二 私書函 六六
電話 日長 三一番 一七二一番

此藥名曰脚氣霜專擦足中濕疹搔癢難忍起泡流水以及皮膚頑癬等症一擦即愈每袋奉票小洋七角外埠函購每袋加郵費三角務須單掛號信口蓋章詳開住址以免丟失如藥郵不到者請來函示知以便檢查補寄耳。奉天大西城門外電車站「英美大藥房」啟

中外要電

馮攻山東閻謀直隸 (八日發 北京專電)
太原會議之決議內容 奉擬相機先發制人

六日太原會議馮蔣代表亦均參加結果決定除澈底討赤外並將軍閥到底打倒馮軍攻魯閻軍攻直均各負責担任 宜乎奉方頗有戒心 乃擬相機討晋 以資先發制人加 以徐州戰況實爲 奉軍所不容樂觀是時當局較爲憂慮

馮軍節節進逼徐州 (八日發 北京專電)

據可靠消息馮玉祥軍現以全力進攻山東正由隴海路向徐州前進魯軍刻在碭山集中以資抵禦

張孫主張續戰到底 (八日發 北京專電)

張作霖主張徐州一經克復即宜停戰無如張宗昌堅決主張必須佔領蚌埠至於孫傳芳則強硬主張進佔浦口以致妥協完全絕望宜乎楊宇霆等異常掃興

寧粵將議時局問題 (八日發 南京專電)

南京政府與廣東側關于軍事政治之時局對策會議日內擬在南京開會日下廣東已派遣代表二名由粵赴寧

令沈鎮壓渤海艦隊 (八日發 青島專電)

渤海艦隊表示反奉任意放洋已詳前電現經張宗昌飭令東北艦隊司令沈鴻烈全艦出動極力鎮壓倘或反抗不妨轟沈觀其形勢實慮引起一番衝突

陳調元附北說

(上海八日專電)外間盛傳陳調元在蚌埠附近倒戈附北

南昌軍頗有利

(上海八日專電)據某方面消息南潯鐵路沿線之激戰結果南昌黨軍頗佔優勢

中日約會將續開

(北京九日專電)中日改約問題依中國之希望不俟芳澤公使回任日內即將開始交涉日期亦由中國選定但所議者爲一般的問題至最惠國問題迨後付議

駐法日使將回國

(東京八日專電)石井駐法大使定于九月九日由任地出發回國

烏總督逝世續訊

(華盛頓七日來電)日昨逝世之菲律賓島杜將軍遺骸依其眷屬之希望葬于阿林克敦處並聞其後任者擬于國會開會前由文官中選出

美布飛行預誌

(舊金山七日來電)參加舊金山布哇間不着水懸獎飛行之六名飛行家已平安飛抵本地次回參加之十五名飛行家擬於八日內齊集本地檢查天候及機體後抽籤分別位置以便出發

日選手定期赴申

(東京九日專電)極東大會日本出場之選手一行定于十九二十兩日由神戶乘輪赴滬

法慮縮軍絕望

(巴黎六日來電)日英美三國縮軍會議此次已決裂結果擬將來再開據法國觀測屆時難免不無障碍之處恐無妥協成立之可能性

命令 (八月七日)

▲任毓駿談國桓夏仁虎婁裕熊袁世斌均晋給一等文虎章此令▲李藻麟張冠五均給予二等文虎章此令▲金詩良給予二等大綬嘉禾章此令▲周大文羅廷棟李維楨均給二等嘉禾章此令▲李郁晋給二等嘉禾章吳梓青給予四等嘉禾章此令▲閻治趙金麟丁超吉輿陳玉崑李杜趙芷香李振聲李桂林毛過風均授爲陸軍中將黃仕福加陸軍中將銜安玉珍常堯臣楊玉春張作舟趙維楨宋常延吳文濟艾廼芳吳元毓王國棟王樹棠陳荊玉金昌宇均授爲陸軍少將崔鳴山加陸軍少將銜楊耀鈞姜永勝任永和孟傳榕邢古清王全勝關成山宋日新劉寶麟夏鴻謨宋文俊趙秋航劉漢武任廣福楊發舉張佐臣陳宗岱樂海峰朱榕曹樹楷文象春蘇德臣霍景儒邵中齡梁泮路永才均授爲陸軍步兵上校馬錫麟劉作賓譚振聲陳銘安管永勝楊廣慶張廷弼劉國銓均授爲陸軍騎兵上校黃建昌穆純昌均授爲陸軍礮兵上校張明灃張慶禎張明文均授爲陸軍一等軍醫王樹聲授爲陸軍一等軍法正此令任命楊毓珣兼軍事部總務廳廳長此令任命王桂山爲軍事部參謀署參事陳欽若胡頤齡李銓馮舜生楊啟祥爲軍事部參謀署司長此令任命段宏綱尹同愈曹印正爲軍事部陸軍署參事趙鳴皋鄧翊華宮邦鐸龍淮驪李振青姜文熙顏文海爲軍事部陸軍署司長此令任命劉華式陳東衡爲軍事部海軍署參事林葆綸楊徵祥姚葵常際恩莫嵩福柳仲乘爲軍事部海軍署司長此令▲任命盛建謨爲軍事部航空署參事馬振昌伊古周爲軍事部航空署司長此令派何果忠充天津特別市政局局長此令國務總理潘復呈請任命雷延壽王倉綏潘宗瑞劉式程江保傳謝木芝王立承章華勞勤餘廣文明汪元鼎汪彤阮承揮秦曾潞陳培源陸恆修王煥李光榮項鎮方張占鰲陳潁勳柳衡書張連青張定成爲國務院敍事均照准此令軍事總長何豐林呈請授孫守先爲陸軍步兵中校孫錫霖張同文張國柱陳俊廷方品三爲陸軍步兵少校崔鳳鳴爲陸軍二等軍醫正張允良爲陸軍三等軍需正均照准此令茲制定財政部印花稅處官制公布之此令

武漢工黨陰謀擾亂 (八日發 東京專電)

據外務省接電漢口之中央工人會湖北委員會從來與共產派分子暗通聲氣近與南昌謀叛軍呼應擬在漢口實行暴動或煽動武漢之勞働者同盟罷業因行爲不密被武漢衛戍司令部偵知于四日飭令解散尚在搜查主謀中而彼等狡猾已極復將工人會之名冊改稱湖北工人代表會仍然秘密活動如期撲滅頗感困難

日使由滬赴寧訪蔣 (八日發 上海專電)

芳澤公使擬于今晚九時半同矢田總領事田島駐寧領事乘坐特別列車赴寧聞在前線之蔣介石爲會見芳澤公使計已于日昨返寧外交部長伍朝樞一行當于九日開午餐會以便款待該使聞芳澤氏與蔣氏會見後當于即夜乘嵯峨軍艦前赴漢口

時事要聞

奉天派對妥協問題態度
因戰局轉勝不復置意

京訊云。奉寧妥協問題停頓說。近又盛傳一時。茲據南方消息家對其內容所談如左。

奉天派當前者已方戰况不利時。確有與南方妥協之希望。然一旦戰局轉變。己方已佔優勢。致今日之態度又復趨于強硬。此又不可掩之事實也。現在奉天派中某某有力幹部。對于妥協問題等。幾全然不復置意。頗希採取積極政策。又如張宗昌孫傳芳等。

表面上已贊成妥協否。雖不可知。然爲自己之利害關係計。裏面確極反對。且張孫縱令贊成妥協。而彼等部下。亦似不肯同意。故對于妥協問題。毋寧謂彼等部下力事反對。此徵諸最近津浦線戰事之狀況。亦大可了然其傾向也。

又奉天派中奔走妥協之幹部中。似亦分爲二派 一派確希望妥協。一派則擬利用此妥協問題。以離反蔣介石與民心。俾蔣趨于自行消滅之一途。至南京派中之少壯派。亦頗注意此點。刻以奉天派既無絲毫妥協誠意。故忠告蔣介石。特予注意。勿爲奉天派之奸猾手段所乘。

雙方之關係既如上述。致妥協問題之前途。尚有幾多難關。從而欲妥協全完成立。胥在奉天派策劃之如何。是以其成立也。恐非易易云。

魯省鄉老大會

濟南訊山東鄉老會議本日下午四時在督署東大樓開全體大會。列席者除鄉老外。張宗昌。林憲祖。杜尙。毛振翾。張棟銘。袁致和。王詩彭等均列席。首由林憲祖登台演說。繼由張宗昌演說。大致謂。近年來爲討赤用兵。增捐增稅。使人民增加担負。爲宗昌所對不起父老兄弟者。但討赤保爲國保民。爲主義而戰。爲道德而戰。目下軍事縱稍有挫折。而主義實已經戰勝。即如蔣介石。唐生智。馮玉祥。表面亦均有反共表示。此是主義已經戰勝明證。現在世界有兩大主義。(一)爲國家主義。即維持法紀倫常。禮義廉恥。有國即有家。保安即保家之謂。(二)爲世界大同主義。此主義爲歐洲十八世紀馬克斯之一種學說。無所謂國。亦無所謂家。土地收歸國有。人民財產亦收歸國有。一切法律及私有制度。完全推翻。此即今日共產黨所主張者。如果諸公認國家主義爲正當。則赤黨是否應當討伐。時在場一千餘名鄉老。全體起立舉手。高呼討赤到底。願爲後盾。張宗昌又繼續發言云。近來赤共口號。如打倒家族制度。打倒萬惡父母。打破廉恥。種種邪說。不一而足。總之無論蔣介石唐生智馮玉祥如非赤化。均爲好友。共同討赤。宗昌自信不怕死。不要錢。不住租界。無論到何地步。決不後退云云。旋各鄉老呈大呈文一篇。內容不外澄清吏治。整飭軍隊。並請收回威海衛。促日本退兵。後濰縣鄉老張殿丕等演說。張宗昌一一解答。九時散會。

閻何會見對妥協悲觀

京訊云。茲據某方接由太原之情報。南方代表何成濬於五日。與晋閻會見。就對奉派之妥協流露悲觀的口吻。晋閻對之亦抱同感。晋閻以奉派太過頑固。過信自己之勢力。且對於因妥協任務而來京之晋代表所收發之電報。加以嚴重檢查。駐紮正定方面之奉軍。其對晋軍常取威嚇的態度等。言下頗示憤慨。故閻何對奉寧之妥協尚似極抱懷疑也。何成濬復曾與太原之馮玉祥代表會晤。商議內容未詳。

徐謙已離鄭

京訊云。外人方面消息。王正廷由洛陽抵鄭後。即有電致蔣介石。大意謂。奉旨代達後。煥章意思甚佳。季龍(徐謙)已經離鄭所事不至中變等語。據此。徐謙當已離開鄭州矣。

南軍舉全力反攻徐州
徐源泉部一時頗陷危殆 孫傳芳急親立陣前督戰

濟南電 南軍七月二十九日。東路於白崇禧指揮下。以楊杰。陳調元。葉開鑫。曹萬順諸軍。南路蔣介石親自指揮。率賀耀祖。王天培。馬祥斌諸軍。殆舉主力攻擊徐州。徐源泉軍一時頗陷于危殆。魯軍孫軍協力援助。三日孫傳芳自立於前線。至四日將南路之南軍擊破。南軍退却。又據程國瑞方永昌之報告。東路方面之楊杰葉開鑫軍。亦爲魯軍擊退。

又電。關於徐州方面戰況。據另一報告。三十一日午前南來反攻之南軍。與孫軍第八師在徐州東南二十華里地點交戰。孫軍方面死傷十數名。三十一日午後一時左右。徐州東南方盛聞槍砲聲。孫軍已加入第一綫。槍砲聲至一日午後二時左右未絕。自南方逆襲而來之南軍。爲自宿州前來之李宗仁軍之第七軍。賀耀祖之第四十軍。最左翼爲陳調元之第三十七師。至一日午後二時左右徐州南方北軍不利之說。傳諸徐州城內。同日夕刻。徐州北方之北軍二千準備退却 至一日午後十時。砲聲依然猛烈。

又電。爲增援徐州而南下之孫軍。自一日午後三時至夕刻。有五列車到徐。二日臨城秦安間南下之孫軍援兵約八列車。北軍之士氣盛旺。又某方面接濟南五日電。孫傳芳軍三日又由膠濟路轉來兵車四列。聯軍第九師十八旅三十五團團長何紹祖。三十六團團長高銓。帶全團官佐目兵。過赴徐州。同時十八旅旅長仇子川帶步兵一團。十五混成旅旅長王雅之帶步兵一團、皆過濟赴徐州云。

天津特訊。南京政府欲在徐州制止魯軍之南下。然後舉其全力撲滅武漢 否則自行消滅。故決意決一勝負。聞擬用新募兵牽制魯軍南下云

上海電。蔣介石自一日來。自赴蚌埠。告誡前敵將領。仍奮勇作戰。皖北以固鎮爲界。江北以宿遷爲界。須行固守。又以浙省略告平穩。派白崇禧部陳恩元一師。入伍生隊兩團開赴臨淮關固鎮一帶。

元帥府公布云。孫傳芳微日(五日)有密電報告津浦戰況。略謂黨軍原定反攻計畫。本係三路同時並舉。蔣介石自任中路 陳調元葉開鑫任東路。馮玉祥任西路。近數日東南兩路戰事。極爲激烈。所幸士卒奮勇。猛攻肉薄衝鋒。已將兩路黨軍完全擊潰。俘獲不可數計。黨軍經此鉅創。已無力再攻。我軍指日可達津浦南段。至西路馮軍。始終屯兵歸德。徘徊觀望等語、津浦隴海兩線戰事眞相如何。言人人殊。就孫傳芳寄電觀察。魯軍佔絕對勝利。當係事實也。

又聞孫傳芳於四日由徐州致電潘復。報告津浦戰事。三路均獲勝利。中路前綫已過夾溝。東路前線已過馮莊。西路已佔領臥牛山。原電如次。

(銜略)江(三日)電諭悉。現下前方戰事。頗爲順利。南路我鄭軍長李軍長徐軍長前綫已過夾溝。現正向蚌埠方面追擊中。東路我劉崔梁馬等師。前綫已過馮庄。約今晚即可佔領八義集。西路我上官師及趙旅佔領臥牛山一帶。以作攻勢防禦。總之。敵軍主力既被擊潰。敵胆已寒。再施以猛烈之追擊總不難一鼓盪平也。孫傳芳支(四日)

又聞昨午王琦接到山東省長林憲祖發來歌(五日)電。謂魯孫聯合軍前隊。已於支(四日)晚佔南宿州。現正向前追擊中等語。

使團可默認
津徵奢侈稅

京訊日前天津徵收附稅處佈告。定八月十五日起。實行徵收五釐奢侈品附稅。並貼佈奢侈品目。聞此項奢侈稅。與二月一日實行徵收附稅。係屬一事。當初因奈侈品目一時不及釐定。故概照普通品徵收二五稅。茲因製奢完竣。方行實施。使團對此間因較有根據。與寧加稅案不同。北方既行華盛頓會議規定範圍內之增稅。似可不必堅持反對態度。據是觀測。各國之對此。或當出於默認之一途。

粵省北路軍事近訊

廣州訊云。北路軍事。固不若外間傳言之甚。其謂已發生戰事者。殊屬不確。前訊經已言之。但寧漢之軍事接觸。既如箭在弦上。粵省北路。與湘贛毘連。自不能不嚴爲設備。月之上旬。歐陽駒奉命赴韶巡視。已令該處防軍在韶城以上搦壕設壘。亦足見粵省軍事當局。對北路防備。早已布置周密矣。至北路駐軍。除原有之錢大鈞部。及桂軍各部。爲數已屬不少。現更續調十六軍范石生部北上。應附當有餘裕。查范部於十九日由梧州開到三水者。約千餘人。二十日繼到千餘人。李根雲師之第二第三兩團已全部到達。翌日卽乘廣三鐵路火車抵廣州。范氏亦隨軍到粵。奉李濟琛命立即開赴韶關集中。惟范氏以所部尚有一部留駐三水。而在桂之部伍。仍源源東下。爲指揮便利起見。擬將軍部暫時移設三水。二十一日特乘專車前往。檢閱所部。既抵省之各部。是日亦已轉赴北江。暫開至韶關候命。並於韶關設立臨時辦事處。迨二十三日。總部復指定樂昌仁化一帶。爲該軍防地。着已抵韶之三團。即開赴該處駐防。後來之部隊。亦一律開往。查樂昌方面。原由第七軍防守。該軍日前已奉命調回韶關。祇以未有別軍前往接防。不克開拔。范軍若到。該軍當即退回韶關。仁化方面。則係錢大鈞部第二十師防地。此次總部之檄令換防者。係最近新定之軍事計畫。擬將前時已入湘贛之部隊。改置於第二重防線。卽最先行之部隊。反盡調回後防。改以生力軍充頭陣。將來卽以范軍爲主力。錢軍改任總預備隊。新編第一二路游擊軍。則任後方警備。如范軍實力不敷。則准予編足至三師。所缺槍械。由總部照撥。至未編足三師以前。月需薪餉。由桂省政府協解六萬元。不敷之數及行軍活支臨時各費。據實列報。向總部補領。蓋以范軍之已抵韶關三團。人數雖有八千五百餘人。而軍械則極不充足。僅有長槍五千二百桿。短槍二百二十桿。大砲六門。水旱機關槍十九挺耳。在途待發者。尚有步兵兩團。及將校隊。手槍隊。特務連等。共約四千餘人。而槍校亦不足數。故總部不得不予以補充也。范氏奉命後。隨於二十三日午後一時。由三水乘廣三專車返省。再一度向李濟琛請示。是夕即轉乘粵漢夜車。趕赴韶關布置一切矣。

晋軍治下之直南新局面

太原訊。自奉軍北退。晋軍楊愛源及徐永昌部開進石莊。第十師盧豐軍部。開進順德後。對於軍事方面。政治方面。黨務方面。財政方面。交治方面。俱都積極整頓。秩至目下。居然可觀。日前石門政務處處長孫奐崙(前冀寧道尹)副處長樊象離。曾親身來省。面向當局報告該處各機關成立之經過。現已公畢返石。記者連日迭接石莊私人函件甚多。對於前列諸事。亦多略有申述。茲特拉雜記之於下。(一)軍事方面。此間晋軍。係楊愛源部第二軍。徐永昌部第三軍。現仍分駐石莊左近。尚無他往消息。官兵之操練。一如平日。(二)政治方面。當政務處長孫奐崙就職時。曾發表宣言。此後對於政治進行。務求刷新。剷除從前一切惡習。現正從事內部之組織。想不久定有新表示。(三)黨務方面。中國國民黨直隸省黨部。自由太原遷至此間後。直省黨員。均都紛紛來石。籌商黨部今後進行手續。而石門市黨部。現已完全告成。各縣黨部。日內均將次第成立。日前山西省黨部。派來大批宣傳員。現仍在各縣演講中。(四)財政方面。當奉軍北退。晋軍尚未抵石之間。一時人心頗爲恐慌。此間統稅局各員司。亦皆乘機而去。致該局稅收之停頓亦數日。該局員司。現已委定。照常辦公矣。但因京漢路不通。無貨可運。仍是無事可辦。故該局之稅收。目下難望發展。然市面金融。較前益趨活動。蓋山西省銀行。石莊雖無分行。然其鈔票。信用久著。此間商民。頗樂行使。今石莊既歸晋省勢力之下。故該行信用。較前益彰。而市面金融亦愈活動。(五)交通方面。自奉軍北退時。離石十五里許柳辛莊之大鐵橋(爲京漢路石莊以北規模極大之鐵橋。)即被毀壞。當時晋省當局以京漢路不可一日間斷。曾向奉方磋商希望京石間交通即日恢復。但因橋樑毀壞太甚。一時尚難修復。致目下京石間之郵件。仍用大車遞送。其困難亦達極點。奉軍又於橋畔。設有盤查所。故往來行旅。皆須受嚴重之盤查。但自晋軍佔領順德後。而石莊順德間之交通竟於最短期間內恢復原狀。究因車輛奇缺不能按時開行。又自晋軍開抵順德。與會匪激戰後。附近各縣。因不堪會匪之滋擾。如邢台。臨城。沙河。任縣各縣知事。皆相率而逃。虛懸年餘。以會匪既已消散。縣政不可一日無人主持。否則地丁錢糧。必將因之停頓。當時曾主張此數縣知事。實行民選。然各士紳。多不願辦理此舉。仍請晋方。迅速委派以期縣政府早日告成。邢台。沙河。任縣三縣。目前均經晋閻委定。茲悉臨城縣知事。昨已委定石鈞前往。再順德既歸晋軍範圍。三民主義之宣傳。大有實行之必要。現已派定育才舘此次畢業學員五十九名出發。該學員等。已於今日(十日)首途東下。並聞各縣縣黨部。日內均能告成。

英公使將赴滬

京訊云。英使藍博森氏。日前已出京赴威海衛。茲聞藍氏已定八日(下星期一)由威海衛乘英艦哈金斯號赴滬。同行者有海軍上將鐵威德氏。至藍氏此行任務。據傳係因各國對寧裁厘加稅案。所持態度不一。美國最冷淡。日亦不盡一致。故擬往滬與寧當局當面談商此事。

寧政府規劃整理財政

寧訊云。國民政府財政部所設之統一會計委員會。已經委員錢永銘聘定會計顧問九人。爲絲玉書。楊端六。吳惠榮。陳柏。聞亦有。孫宗堯。張家棟。童詩聞。余寬等。以便諮詢一切。其餘尚有副主席爲會計司長俞希稷。委員並有監察院代表國庫司代表及科長等。查統一會計委員會之設立。係統一各征收機關之會計起見。以除從前之積弊。其他不屬於財政部直轄各機關。如須整理財政。亦可代爲整理。以期統一。至關於法規一層。從前北京政府雖有會計法之公佈。惟嫌簡單。財政部另有規定極精密之會計法。業已脫稿。一俟呈請國民政府議決通過。即公佈施行。但此種會計法之規定。乃爲事前之防備。事後之審查。係屬於監察院權限。古部長應芬向取人才主義。而尤以會計主任。最關重要。是以所屬各征收機關之會計主任。均以考試行之。特訂定會計主任所用考試章程茲特錄於下。

(第一條)本部或財政廳所屬各直轄征收機關。及官有營業機關會計主任之任用。均以考試行之。

(第二條)中華民國公民。年在三十歲以上。具有下列資格之一者。得與考試。(甲)曾在國內外大學或專門學校商科或經濟科畢業。並在國內企業機關官廳公署。或公務機關充任主要會計職務二年以上。得有辦理善良之證書者。(乙)曾在國內甲種商業學校。或高中商科畢業。並在國內企業機關或公署充任主要會計職務二年以上。得有辦理良善之證書者。(丙)現任本部直轄征收機關。及官有營業各機關(指總署局所而言)會計主任。經該機關長官之保送者。

(第三條)考試分第一試第二試兩種第一試爲筆試。第二試爲口試。第一試及格者。方得與第二試。

(第四條)第一試所考科目如左(一)中國國民黨黨義。(二)國文。(三)會計學。(四)官廳簿記。(五)審計學。(六)財政學。(七)財政法規。(以民國成立以來所頒佈之法規爲限)凡第二條。丙項之資格者。得免除會計學財政學二科目之考試。

(第五條)考試事務由考試委員會主持之。

(第六條)考試規則由考試委員另定之。

(第七條)考試委員會由下列人員組織之。以會計司長爲委員長。其組織人數即本部會計司長一人。本部總務廳廳務科長一人。各省財政廳派員一人。本部會計司科長二人。

(第八條)考取及格人員。取入甲等者由本部隨同派往直轄征收機關充會計主任。取入乙等者。由本部分發各省財政廳隨時派充所屬征取機關充會計主任。

(第九條)考試日期地點名額由本部登報通告之。

(第十條)本章程自公佈日施行。

(第十一條)本章程未盡事宜。得隨時酌量修改之。

李白勸告張發奎

上海訊云。共產黨軍隊。自向長江下游移動以來。張發奎之第四軍首先自漢口至九江前鋒入馬當。而有大舉東下。進攻南京之訊。蔣介石在共產軍東下之始。即決定移師西征。乃就津浦南段攻魯之師。抽調一部。轉運入安慶蕪湖。藉堵東下犯境之共軍。若七軍四十四軍十五軍。及十三軍等均先後由上海拍輪十七隻。至鎮寧兩處裝載溯江而上。今輸送將次完畢。準備討共。張則信仰第三國際。而與汪精衞聯爲一氣者。日來由武漢開入江西之兵。繼續不絕。近且聞戰線改變。有傾重西南同師廣州之意。而寧政府于出兵抗禦之餘。復由第七軍軍長李宗仁。第二路總指揮白崇禧留粵之李濟琛。桂軍領袖黃紹雄陳子鈺等聯名電致張發奎。勸其顧念以前患難之交。平時相隨之誼。保速覺悟。勿自絕于民衆。自絕于國人。其原電如下。

漢口探投張軍長轉薛華兄鑒。溯自去年蔣總司令成軍北伐。我輩爲黨而戰。無或後先。即兩粵士兵。猶如一家子弟。乃自共產黨徒以挑撥離間之手段。爲破壞國民革命之陰謀。而彼此之意隔。遂不復相識矣。然以患難舊交。猶冀迷途未遠。期終覺悟來歸。適當北伐進行。是用緘默。近從武漢來者。詳述各軍早反共倒蔣之口號。夫共產黨惟圖破壞國民黨實力。故必欲排革命軍之領袖而去之。自非共產爪牙。何至爲敵忌才。循聲吠影。而況我輩早隷革命軍旗幟之下。豈得藉口附黨違法者之僞命。而以犯上作亂爲榮？故中外人皆書反共。最有力者莫如蔣。今言反共而又倒蔣。其進退失據。不待智者而辨之。蘇俄黨魁好爲矛盾邏輯。嬌此欺人。智窩生於一種保護色之下。而其目的。仍在集中攻擊一點。以中傷我革命之實力。此種狐埋狐搰之伎倆。兄豈不知。或知而甘爲所用。自隳其黨中。則寧不令人憤慨？近聞兄處軍隊。且被僞命移動。有所窺伺。豈兩湖赤禍荼毒。猶爲未足。而轉欲施諸兩粵耶？此誠吾儕所百思而不得其解者。但念往日患難相從之誼。敢盡最後忠告之道。古人有云。舉事毋爲親厚者所痛。兄果不自絕於國民。不自絕於吾黨。當必能大反乎前日之所爲。惟熟審而利圖之。李宗仁白崇禧李濟琛黃紹雄陳子鈺感。

揚州恐慌
孫派機關活動

上海電。據鎮江電云。揚州有孫傳芳之機關。漸見活動。駐守該地軍隊。已調出三分之二。全城居民均極恐慌。該城頗現緊張之現狀云

粵局稍平安

廣州電。李濟琛對武漢政府要求。決定拒絕。韶州陳嘉佑部現被粵桂聯軍擊敗。退駐南雄。李令錢大鈞綠秉章。歐陽駒。俞作柏各部。分路追擊。粵省形勢漸行樂觀。

于學忠抵京

京訊云。在南陽之于學忠。久無消息。茲聞于業於兩日前到京。據隨于來京者談于逃出經過。稱于當吳佩孚抵南陽時。于部尚有六萬餘。吳語于。謂南陽四周皆在敵圍。毫無出路。終是絕境。不如乘馮軍立足未定。乘其不防。向東迅馳。與張宗昌軍合。尚有可爲。于亦深然之。但因下級軍官反對冒此大險。不果。吳遂不肯留。入川依楊森。于親往送之。至鄂境方回維。時于部某師長已受馮軍運動倒。戈于返已事無可爲。于乃與從騎二十人。間道南行赴鄂。沿途被紅槍會不時襲擊。毀失頗多。及至漢已祗剩四騎矣。時漢方正鬧國共分家。亦無人注意及于。于乃由漢乘輪至滬。再由滬來京云。

商業 倫敦銀塊 二四辨一六分二五
●各地電報
奉天 ●金票對小洋
大連 ●鈔票對金票 前寄 前引
●大豆 八月限 前場寄 前場引
●豆油(銀建) 前場寄 前場引
開原 ●金票對小洋
●大豆(奉小洋建) 前場寄 前場引
長春 ●大豆(鈔票建) 前場寄 前場引
哈爾濱 ●大豆(哈大洋建) 前場寄 後場寄
大連 八月限 前場 後場 七圓五十錢

奉天萬芝堂蔘茸莊

蔘茸補腎丸

此藥專治男子先天不足後天虧損少年破身太早房勞過度腎虛腎寒精冷如冰不能種子陽痿不興興而不久夢遺滑精腦髓空乏腰痛耳鳴精神短少自汗骨蒸以及婦女經脈不調赤白帶下下元虛冷久不孕育等症服此藥添精種子壯陽補腎大有奇功每匣現大洋一元一打拾元整

立止嗽咳藥

專治男女老幼諸般咳嗽不論年深日久虛損勞傷咳嗽吐血痰中帶血傷力咳嗽肺虛痰喘睡臥不安飲食少進內傷外感肺經不清此藥善能止咳定喘養血清痰能補能和能清能散管保去根永不再犯立見功效每付現大洋四角拾付三元五付一元八角

「此藥各埠均有代售外埠函購郵費自備」

神效虎骨酒

專治腰腿疼痛手足麻木半身不遂五勞七傷服此酒神效每大瓶現大洋二元中瓶一元

開胃止痛丸

專治男婦心胃疼痛胸膈脹滿飲食無味嘔吐惡心寒積肚痛等症服之甚效每付現大洋三角每拾付二圓五五付一元參

雙合化痔膏

專貼男婦諸般積聚心胃疼痛胸膈滿脹氣逆不舒泄氣瀉痢疾遺精痞氣腿疼痛手足麻木小兒食積痔塊下墜脫肛肚腹疼痛常貼此膏化痔消積速效每貼現大洋四角

牛黃上清丸

專治上焦風熱痰火內發言語繁亂或頭肢暈咽喉不利風寒身痛聲塞不通口燥舌乾四時瘟疫眼目赤腫耳鳴等症服之神效每大盒現大洋一元小盒五角

保胎健母丸

專治婦人患墜胎者或一次二次或受孕之後久服此藥萬勿墜胎之患誠屬保胎之良藥每匣現大洋一元

宋氏救喉散

專治咽喉諸症單雙乳鵝喉瘟痧痘毒纏喉花柳攻喉或腫破爛水漿不進吹之立見功效每大瓶現大洋陸角小瓶參角

本號奉天省城大西關路南分號商埠北市場萬芝堂謹啓中國電話壹千壹百四十三號

THE CHEE HSIN CEMENT COMPANY LIMITED

電報掛號二四五〇
電話中二〇六號 日一七九〇番

屢經泰西先進各國專門化驗所化驗及格，發給證書，並經全國各鐵路各船塢頒給，各廠所重要工程，以及津滬各國工部局購用本公司洋灰有年，無不交口稱讚，足見本公司洋灰成色優美無匹

啓新 唐山馬牌洋灰

司並造各種花磚，大小舖地缸磚，各種房頂瓦，脊瓦，洋灰滿管，電桿等等，貨品繁多，不及備載，如蒙賜顧，請到本所，或各埠分銷處接洽無任歡迎，

奉天小西關大什街北路東
啓新洋灰股份有限公司東部總批發所謹啓

歐美生乳藥

此藥善行氣血力通乳管能使乳腺暢達乳汁濃厚有力無論老少或在產期之內乳管閉塞不通或乳汁雖有而不足或因氣火而減少者服此藥一瓶後乳汁湧湧而來定能增長八倍之多百服百驗凡缺乳者請服一瓶方知言之不謬也(定價每瓶現洋一元二角)

總發行所 鼓樓南歐美藥房西號
分發行所 奉天城內鐘樓南路東亞洲大藥房

瓦斯發動機

最經濟的使用簡便且尤堅牢十馬力(十點鐘)運轉燒木炭八十斤足夠

燃料　鋸屑　石炭　籾殼等

用途　電燈　精米　灌漑　製材

十五馬力以上在庫豐富一概保險並代設計安置

電動機　石油發動機　吸入發動機　精米機　紡織機

機械商　三省洋行

奉天八幡町一番地　電話長五〇三番

清水式推米機

在東洋推米機的首創實在能力很大着的著竟在第三回東京發明品博覽會推米機十六種能力比較試驗最高成績得着月桂冠的獎彰就實在是吾清水式的推米機啦

但在中國推谷子也獨一的利器

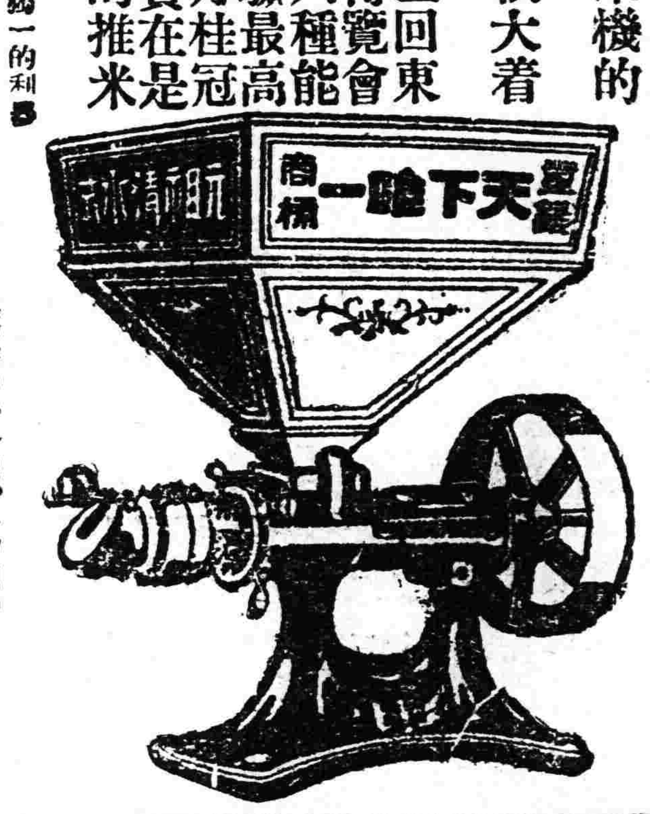

天下唯一清水式推米機滿蒙總代理

奉天新站三層大樓　合名會社　藤田洋行

清血解毒 喜肥力

凡人之生長皆賴乎血液之週流而血液之週流乃所以健康肢體舒展氣管之關要也故血液稍有虧損體質因之衰弱敵染力繼之而減少外毒遂乘之虛而入即醫書所謂血勝毒則敗之血敗毒則勝之實斯理也然毒性不一毒質各異論毒之最烈者莫甚於花柳毒也輕則害及終身重則傳遺後嗣設治之不善即有性命之虞凱輯氏兄弟大醫生洞覩斯情實難袖手故採選上等清血解毒藥材經專門化學藥劑師提取精液毫無雜質藥性溫和而不猛效力宏富而不燥爲違和者易於飲服實係清血藥中之一大王也凱輯氏兄弟大醫生聖藥喜肥力係清血解毒無上之佳品此藥功能清理血液洗除遍身之濕毒及諸種潰瘡使病者添置白血球增加敵染力發達筋肉活潑血液專能滅遂毒質使毒循序而出不遺根基凡服此藥者定能脫離病域而登壽世非虛語也凱輯氏

兄弟大醫生內服清血解毒喜肥力

主治清血解毒除濕化瘤。皮膚班點。梅毒瘋瘡。骨節疼痛。癩症肯瘡喉鼻腫爛。升頂歸後。梅性疥瘡。腳氣。毒性結核。軟硬疳疾。血分不清。虧氣虧血。男婦各種。癆症及。婦女花柳梅毒症。或毒性。不孕或因毒閉經。或梅毒化胎。或子宮作潰。或毒串終身不孕。赤白帶下。信水差前差後或終日淋漓不止。以及脫落毛髮。頑毒痔瘡。喉痛音啞。毒染耳聾。或梅毒入骨。一經服用。百毒俱消。血液立清。元氣恢復。其身體繼之而壯。設無病之預防。或疑似之毒症。及直接傳染。間接傳染。均可服用。故西人每以凱輯氏兄弟大醫生聖藥喜肥力均贊爲血清誠哉斯言也。

中華代理店

北京各大藥房均有經售　天津各大藥房均有經售　通州心順成　營口萬順成　營口義順成　綏中縣東和堂　義縣大增堂　錦縣福金生　唐山安大藥房　秦王魯永熾昌　山海關公和祥　煙台福興堂　興城德興昌　旅順仙芝堂　旅順大德堂　金州志義藥局　瓦房店天和堂　呼蘭河天和堂　海林站會榮福

奉天日站恒濟堂　奉天北市場恒濟堂　奉天中西大藥房　奉天和勝泉　奉天裕慶德　奉天大吉祥　奉天萬生堂　奉天同利生　公主嶺三合公　四平街天德堂　開原德祥原　遼陽義和堂　營口中西大藥房　營口義興成餘記　營口洪春堂　營口天和堂

千金寨德泰興　梨樹縣天德堂　本溪湖春和盛　安東人生東　安東福興堂　鳳凰城大德生　蓋平盛春義　大石橋樂合祥　海城德增福　大連西崗廣和堂　大連天和藥房　大連萊泰藥房　大連萊西藥房　烏兒盡盛發祥　橫道河子天合堂　熊岳新泰興　范家屯德慶和　溝幫子廣生堂

鐵縣福陞永　吉林寶升堂　樺甸天益堂　吉林瑞發祥　吉林育生遠　吉林順義堂　吉林天益堂　吉林世德堂　吉林下九台世德堂　長春世一堂　長春天和堂　長春城裡同德堂　長春天育堂　洮南縣德慶仁　長春三馬路中西藥房　雞冠山德厚興　張家灣德泰增　雙城縣發合長

雙城縣世昌增　雙城縣世一堂　蘆台大同仁　阿城縣世昌永　江省泰華西藥商行　一面坡德和鉦　昂昂溪育升瑞　安達站萬春堂　公主嶺德泰祥　滿州里德茂盛　呼蘭縣錦和彩　呼蘭縣復合堂　綏化縣和發福　綏化縣聚德西　富克錦永生藥房　富克錦廣和發　加木斯天德堂　西集廠百工藥店

通河縣同發德　甜草崗新來春　欒縣洪秦成　巴彥縣同發廣　巴彥縣信記書局　海倫天豐恒　海倫久遠長　拜泉華昌照相館　拜泉英美煙公司　望奎芬新藥房　蘭西中西藥房　豐樂鎮通聚成　大來縣衛生藥房　海拉爾洪順堂　寗安縣永生堂　寗安縣振興堂　寗安縣萬生堂

鐵嶺福合盛　八面城德慶同　遼源德會慶　奉天歐美西號　雙城堡永德堂　大沽義和文記

設無處購買請將欵寄至駐華總發行哈爾濱道外秦華西藥商行立即奉上不致有誤價目每瓶大洋一元五角打十五元

注意兒童身體之發育

兒童之身體及智識之發育．恒與其年齡俱進．每有萎黃多病．起奇異嗜好．讀書易忘．學校成績欠佳．爲父母者急宜向葯房中購除蟲靈藥

滅疳寧

使其服之

兒童各症．因蛔蟲所起者．十居八九．蛔蟲在體內．吸收人血．營其生長．分泌毒液．害腦發育．每有因此而起羊癇之症．以致不治．自除蛔靈藥「滅疳寧」發明以來．已救人無算．蓋因本品自中藥鷓鴣菜中提出之精英．有蟲殺蟲．無蟲者服之．可豫防蟲子之侵入人體．成人小兒無不延宜．月服數次．可允保健康無病矣．

●「殺滅蛔蟲法」函索即寄

「補爾多壽」「滅疳寧」總經理處　大連　實藥會社

經售處

大連監部通　大連奧町　大連西崗子　奉天城裡　營口永世街　營口西大魚市口　營口東二道街　遼陽西街　遼陽西街　遼陽東街　長春大馬路　長春四馬路　鐵嶺西門裡　鐵嶺西門外角

華泰大藥房　華西大藥房　同德藥局　德記大藥房　歐美大藥房　大德生大藥房　與亞大藥房　義興成餘記　中西大藥房　義和堂大藥房　東英大藥房　興華大藥房　成春堂藥局　中西大藥房　泰和祥大藥房　平記大藥房　中華福濟大藥房

吉林糧米行街　吉林河南街　哈爾濱道外正陽街　哈爾濱道外五道街　北滿永安里　大黑河　洮南大街　鄭家屯前街　海倫縣北大街　安東縣前聚寶街　芝罘朝陽街　芝罘朝陽街　蓋平城裡　瓦房店　普蘭店

五洲大藥房　泰華西大藥房　寰球大藥房　泰華西大藥房　華英醫院　大同大藥房　和發順大藥房　東英大藥房　天豐恒大藥房　天興恒大藥房　福興堂大藥房　華美大藥房　山東大藥房　成春堂藥局　德記大藥房　德順大藥房

CM—7

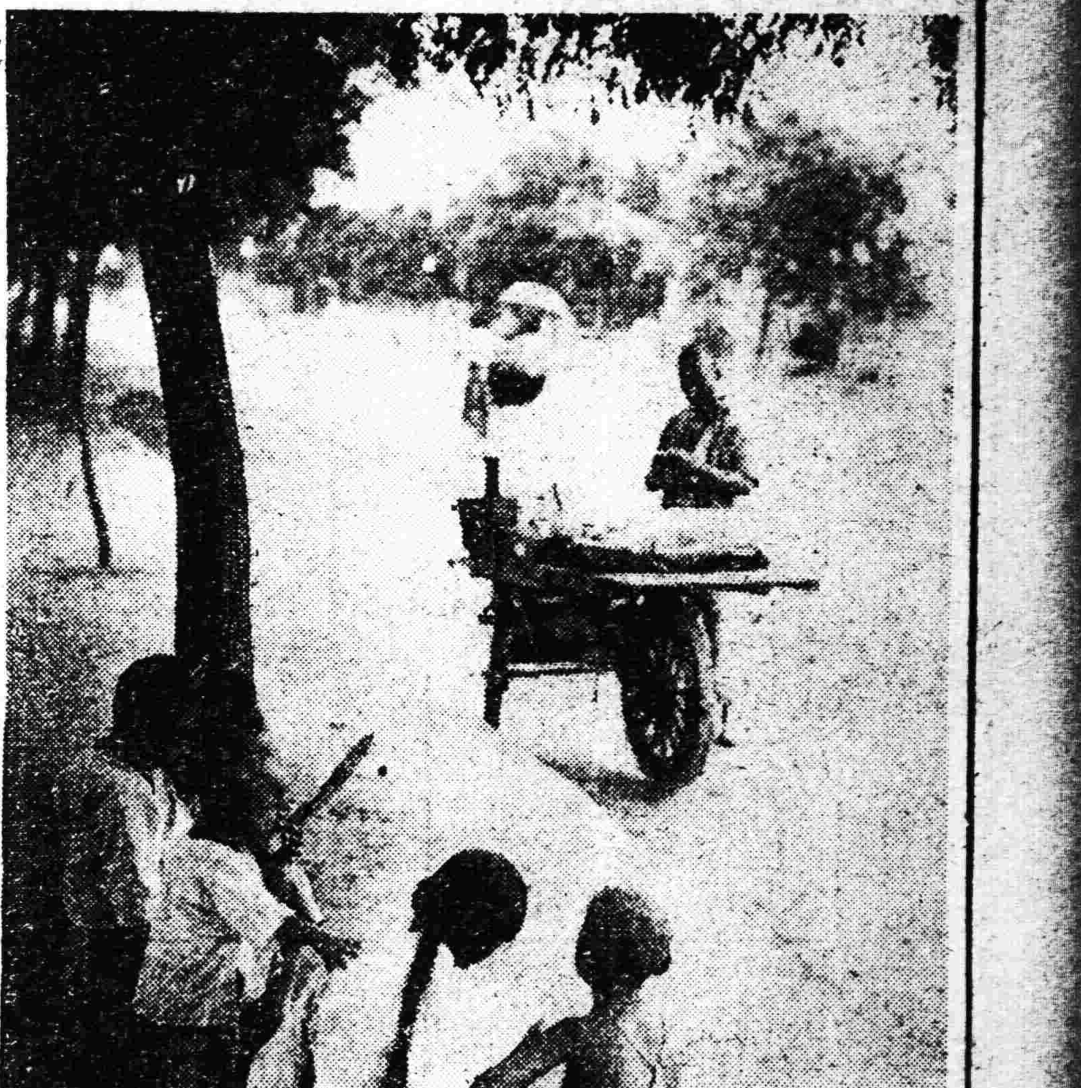

東三省新聞

▲奉天▼

○省有地價收現規定

清丈局丈放省有內務府之官產應收地價業經省署指令照原定折衷價額（即原價）折半改爲現洋暫免加罰所收現洋價欵仍照七月份行市平均每現洋一元照九元七角核算以昭劃一下月再行明令規定云

○教育會定期開會

教育會因有某項事務關係重要必須開全體大會磋商辦法業已通知各校校長職員定於本月十三日假總商會會場開全體會議屆期務須賁臨云

○令嚴禁軍人觀戲

東北憲兵司令齊恩銘頃特通令禁止軍人騷擾戲園略謂查各戲園聽戲軍人每日約不下百數十人既不買票復佔客座亟應禁止以肅軍紀而維營業云

○于師長由京回奉

東北陸軍第八師師長于芷山前爲移防事宜特行晋京謁見大元帥稟陳一切玆已請得機宜于昨八日京奉車由北京回奉云

○智利硝不加限制

省公署於昨八日通令各屬謂智利硝業經核准爲非禁品不加限制惟該硝能造軍火恐生流弊每次進口總數及報關承購人之姓名住址應由海關隨時報由總務處分咨陸軍農商兩部以便考核云

○警甲卹金新規定

當局查警甲薪餉業已提漲而對於卹金一項亦須酌加特改定新章所有警甲卹金每元按奉大洋三元作價以示優異云

○嘉獎農夫夏德有

日前安奉線之湯山城站與高麗門站間之鐵道臨山地方有巨大岩石數塊墜于鐵道之上被湯山城附近白溝村農夫夏德有發表急赴湯山城站告諸站長通知各站勿發列車以免意外移時將岩石除去是晚急行列車得免顚覆實爲夏某之功效奉天鐵道事務所長清水氏特向滿鐵本社要請褒獎

○吉海路招練習生

吉海鐵路工程局爲培養路務人材計現已開始招考機務站務練習各生試驗日期爲八月廿一日至廿三日考試地點尙未決定云

○製糖社社長易人

南滿製糖會社社長橋本貞夫氏因病辭職遺席經取締役互選結果決定由小西和氏繼任又專務取締役由川村宗嗣接充云

○日憲兵隊長調任

日本駐奉憲兵隊長藤井熊太郎現已調任熊本憲兵隊長定於十日午後三時離奉赴任云

○實廳飭查銅鉛礦

實業廳長張之漢現因本溪縣民人張景奇張紹綱等報領本溪銅鉛各礦究竟如何必須澈查是以特于昨八日飭令本溪縣知事詳查具覆以憑核辦云

○文知事公畢回綏

綏中縣知事文純茹前爲地方要公特行來省謁見當道請示機宜玆已事竣於昨八日回綏中原任以重要公云

○張廳長注重衛生

警察廳長張樂山現因夏令之公共衛生亟宜注重特派科員劉某等三人分往各關實地調查並飭各警署加以注意而免發生時疫云

○規定女工廠章程

警察廳近查呈請設立女子縫紉工廠營業者日多一日玆特規定是項工廠之取締章程一開設女工廠者須品行端正二不准招收男生三僱用男工充使役者須年在四十歲以上四招收女生須先呈報警廳備案云

○張廳長派員查案

實業廳長張仙舫因桓仁縣聚興煤礦公司與利英煤礦公司界限不清大起糾葛案關實業必須劃清是以特於昨八日派技術員張佐湍前往勘查以資結束云

○臧督辦視察工校

東三省兵工廠督辦臧式毅現因兵工學校學生業將招齊行將開課校內設備若何特於七日偕各教官視察一切以昭鄭重云

○兵工廠設午餐會

東三省兵工廠臧總辦以廠內職員衆多廠址距城較遠於午餐上殊多困難乃在總廠設一午餐會食堂凡月薪在六十元以上者皆得會食由月薪內核留膳費云

○稅務講習所開課

財政廳附設稅務講習所招生講習錄湍永富等廿五名現該所所長以各縣稅局保送者亦紛到齊未使久延乃特提前開課云

○李軍需領餉回洮

遼洮鎮守使署軍需官李餘九奉張鎭使之命來奉請領八月份軍餉業已如數領下昨八日携欵回洮以便發放

○令稅局呈報分卡

財政廳長莫柳忱爲整頓稅政計以各縣稅局現在添設之分卡共有若干亟應考查核特於月之七日通令各稅局一律查呈報備云

○財政廳催解稅欵

財政廳莫柳忱現因多事之秋需欵甚殷特於七日通令營口遼陽安東岫岩昌圖梨樹各縣稅局務將所收稅欵掃數解省以應急需云

○禁煙局行將擴充

遼陽縣禁烟局王岱峯局長自由北關永私店院遷設小南門裡順城街窰書閣樓房後規模已覺一新現聞該局長以該地寬闊局員亦夥行將從事擴充云

○武所長因公來省

岫安縣警甲所長武安如爲稟陳警甲要公特於昨八日來省當即進謁警務處長陳述各項候示祇遵一俟公畢即行回任云

▲黑龍江▼

○省議員覆選揭曉

黑龍江第五屆省議員初選告竣訂於八月一日分區覆行覆選併由省派員監視龍江道屬應依支配產生五名是日十一鐘即在道署投票現已揭曉榜示週知計當選者爲趙樹人張萬義金詩有邴陰田袁慶恩候補者爲張鴻斌徐文秀于翰三張毓華呂恆升云

▲遼陽▼

○奉省令收容游民

縣公署近奉省令因夏令防務吃緊深恐各縣游民身投匪類滋生事端爲保治安清除匪患計令各縣知事一律收容游民習藝以保地方公安云

○實行發還省公債

縣署奉省當局令近來國法不穩所募集之省公債亟應發還以昭愼重台令公估局實行結束在案玆特發還各縣云

▲安東▼

○姚監督宴會屬員

安東海關監督姚啟元籌設東邊沿江一帶常關業經完備所有各分局卡長及錄事巡查人等分別委齊發給川資及應用物品均限令十五日以前起程各赴任地開辦姚監督於日昨在東方飯店備席多桌招集所委常關人員宴會到者五十餘人杯酒言歡頗極一時之盛云

○賦稅畝捐又增加

安東縣公署昨奉財政廳訓令所收賦稅畝捐及一切雜捐三六大洋一律改爲六元合收當即令知收欵人員照辦云

○印花稅改收現洋

安東縣公署經售印花稅票價目自月前奉令每百分售奉大洋六元以來遵照出售昨奉印花稅處來電令將所存印花稅票停售現存數目報告聽候另電示知價目該縣當即遵辦是印花票又將漲價殆係改收現大洋以省定價目折收奉票耳

○海軍校來安招生

縣前街福德園寓有東北海軍學校教務員劉某奉命來安招生以年在十五歲以上在高小畢業無嗜好暗疾有相當保證者爲合格期限一年畢業每月給餉奉大洋六十七元伙食自備畢業後送往海軍服務資格優尙者提升軍官日來報名者甚多聞招足二百名即行送秦皇島海軍學校肄業云

○稅捐局報解稅欵

沙河稅捐局長祁守廉到任以來對於稅務極力整頓是以稅欵增收逾額七月分共收稅欵廿餘萬元於日昨如數解省云

○警甲奉到懲罰法

警甲事務所奉到警務處訓令各縣警甲管界發生搶竊各案多由官警防守之不力玆規定懲罰法凡在管界發生搶案一起在限期內不能破獲者官長撤差警甲記過罰餉若在管界發生竊案在二起以上不能破獲者官長記過警甲罰餉惟記過准以功抵等情郭所長奉令當即傷知所屬警甲一體遵照云

○禁烟委義務稽查

安東禁煙局長馬家驥以現在煙漿收齊新土上市難免私土充斥所有稽查恐難普及遂於日昨委義務稽查二員專查私土如有查獲每兩賞現洋一元以資酬勞故各稽查均認眞查拿既盡職責又得獎金誠一擧兩得焉

▲大連▼

○六委員訪財務課

大連華商公議會爲辦理所得稅請願事推選委員六員協議之下以關東廳徵收準法人所得稅一事該會已向關東廳與大連民政署一再請願第兒玉長官因公回國田中署長又歸國視察遂致延擱至今未見指令而民政署財務課竟已開始查定稅務派稅務吏逐戶索閱紅帳百般威嚇打罵交加商界皆不堪其擾故決於昨日（七日）上午先到民政署面見財務課長陳請和平辦理蓋華商習慣紅帳不能輕易示人如果當局須查閱紅帳則請交公議會負責辦理俾業商免受稅吏之侮辱至於呈請延期施行一事則另待關東廳指示云

○俄領事請假歸國

駐連蘇維埃聯邦領事哥列斯尼哥夫氏來任已有一年業經請得二月例假昨日偕其夫人女公子乘晚車回國云

○兩警署授與證書

沙河口警察署於本月五日午前九時擧行精勤證書傳達式受證書者計六名小崗子警察署六日午前九時亦擧行精勤傳達式受證書者祇濟口巡査一人云

○水上署授精勤狀

新任大連水上警察署長森脇留吉氏前日履新對署中警員一同作新任訓辭後旋即將本年度前期精勤者授與精勤證書受證書者中國人二名日本三名云

○王揖唐昨又來連

前安徽省長王揖唐同外交秘書黃榮良於昨六日午後二時乘入港之長平丸來連王氏上岸後即赴星個浦投祺瑞寓黃則下榻於中東鐵路大連出張所張與之住宅云

○外艦隊由煙回旅

第二遣外艦隊於昨日午後一時乘入港之長平丸由芝罘赴旅順入港碇泊聞該艦預備停泊四五日後仍赴芝罘云

○滿鐵開貨物會議

滿鐵鐵道部之營業主任者開第六回會議於八月八日午前九時在本社鐵道部會議室開貨物主任會議關于赴北滿之貧民無錢價價發當局減價出售外列車內之遺留品在各驛內已有揭示更于奉天長春大連之鐵道事務所發行之日報揭載與否每有提議之必要玆將議案數項列下一貨物等級表以粗製品爲標準二出外營業之商工其車價應宜低減三關於手荷物之保管期間短縮四關於製鄴貨物之工資及一切計算出入務取緩和方法若有包皮人之手術料宜有定章五裝卸貨物廢止日報云

▲開原▼

○警甲薪餉重頒定

開原警察事務所項奉警務處令云本處原爲優遇警甲人員計特行改定薪餉辦法各縣警甲薪餉由八月一日起依民國十四年制預算案內實行但薪餉每元核作奉大洋四元發給仰該所即便遵照云云

○傅區長請設小學

開原縣第六區區長傅景春以牙口子村戶口繁多土地尤豐自應添設初等小學一所以便兒童就學而期教育普及是以具呈教育公所請添設小學與來業經該所於八月三日指令准如所請云云

▲四平街▽

○禁煙局催收土稅

禁煙局長安懷仁前奉省收取各村種煙罰欵現又奉令向各煙戶每畝收土稅三兩於六日通令各村長傳知煙戶繳納如有偷漏稅欵情事經派員查出即將村長處罰以重稅收云

○警務處委員涖四

奉天警務處派調查委員昨七日午前十一時三十分乘南滿車來四即經梨樹縣監督奉警甲至車歡迎即日乘馬車赴縣城監督及警甲游擊隊沿途保獲云

▲西安▼

○警所續編聯防隊

西安縣警察所長伊鶴卿注重治安特行續編聯防隊由各鄉廿六分所內抽警五十二名其隊長一職以現充五區警察巡官白日新充任中區巡長王兆福爲副隊長其辦法以此隊爲全境聯防游擊隊假如東區有警則往東區西北南等區有警時亦如之以便擊剿胡匪而重地方治安云

○權度局劃一量器

西安縣署奉實業廳訓令奉省長公署令開爲畫一量器起見將量器業已製造完竣應於本年八月一日全省一律實行所有改換量器均規定一切詳章等因請通令各縣遵照辦理張理棠監督刻將畫一量器章程公佈俾衆週知勉日施行以免誤會云

○暑期講習會畢業

西安教育所長王晋之因注重全縣各小學教員之教授管理各法特於本年暑假期間辦理小學教員假期講演會其辦法及經過情形曾誌本報玆該會已將各種課功講授完竣該會校長趙子畊管樹屛孫屛周等各員將講習人員認眞考試刻已完竣現正發給畢業人員之講習證書俾便充當教員以資憑証云

▲西豐▼

○蕭知事奉令製斗

縣知事蕭玉泉頃奉省令謂奉天全省之斗均改二十斛爲一斗作成一律以資劃定而除奸商害民之弊除令各縣遵行外仰該知事照章製造該縣斗數會同稅局長蒞印發商使用聞蕭知事奉文後當即着木工開始製造以資商民使用云

○賦稅已改收現洋

西豐縣知事蕭玉泉八月五日奉財政廳訓令略謂先時所收賦稅罰欵各項均按三六四八核收刻經劃定辦法改收現洋不限定價每月按上中下三旬照市價現洋平均核收以清手續等情聞蕭知事遵章佈告週知俾人民瞭遵以重公令云

○道德會開會演說

西豐縣道德會奉到魯軍旅長張學同之太夫人資助萬元令該會赴省請總會王善人等男女四十名來豐講演家庭道德事宜當頗騎兵第三旅軍需兼留守官李化周爲之請准蕭知事教育公所長張羽田假縣立第一校開會一星期每日均經該校長馮燮贈留守官李化周檢視理由正當均有益處不但紳商官各界首領蒞會一般人民男女聽講者數百人聞張太夫人係該會會員故以鉅欵資助以開民智而倡道德云

▲綏中▼

○印花稅票又改價

縣公署昨奉印花稅處江電內開各種印花稅票遵照省令平均價每百分按照奉小洋九元七角核收罰金亦同仰將放欵被清報解勿延等因縣署奉令後除分行外並於月之七日佈告週知云

▲錦縣▼

○二病院發放薪餉

錦邑第二病院院長魏伯康以該院傷兵自彰德運來者五六月薪餉均未發放以致傷兵等手無分文窘苦莫名殊非安慰之道故日前親赴北京面謁當局領得鉅欵於月之二日旋錦將所欠傷兵薪餉如數發放云

○陳所長注重衛生

警察所長陳榮煊以天暑之時氣候不正亟宜力求公共衛生而重民命故除飭所屬在城關設立廁所職物場以重公衆衛生外玆又佈告商民不准售賣腐瓜敗果並令警士嚴加取締云

○驗費單加倍收價

稅捐總局長倪正壐頃奉廳令佈告商民此後驗費單據均改收大洋二毛以裕稅收已訂于八月一號起實行本邑商民人等均遵照完納云

○師範校坍塌堪虞

日來雨水連綿凡地基未堅橡木朽爛房舍坍塌者頗多昨有人來自高橋據云省立第四師範學校學生寢室飯廳以及圍墻坍塌圮倒者甚夥該校校長以開學在卽無力修葺頗爲苦惱云

○縣委鄉團專辦員

錦邑整頓鄉團計畫已誌前報玆聞張知事陳所長對於前計畫決意激底進行現已委士紳楊岫峯爲全縣鄉團專辦員督促辦理楊氏曾任警察區官於鄉團之整頓頗富經驗此次爲關心桑梓治安出任艱鉅捍衞鄉里當有一番振作以孚四民之願望也

▲松山鎮▼

○二五附稅已實行

二五附稅錦縣已於月之一日實行查其附稅之貨純係東西兩洋進口各貨且分種類如雜貨糖類等品應收二五如奢華品及綢緞係收五分此項稅欵不歸省庫每月即解往北京政府云

▲台安▼

○楊隊長公出勦匪

台安縣境現頗不靖兵匪交戰日有所聞是以警察隊畢楊介三見於四區界內胡匪猖害若不趕速捕剿爲害實非淺鮮該隊長遂於六號帶馬警三十名赴一區新開河一帶大施追剿云

○教所發還建築費

台安縣教育公所李前所長在任時見於鄉校舍半多失修有碍學務之進行遂施建築之法該法每生常年抽繳建築費六角至年終時各校來縣擧行抽籤法凡中籤者領建築費二百元作爲建校之用預算每年建校舍十處十五年全縣可以完全築成良校舍不料近因錢法毛荒各校所繳之建築費不足分配傅舍章所長遂轉請縣署將該法取銷凡未抽領建築費各校准其備領還早年繳納之建費云云

▲懷德▼

○視察員去懷赴雙

全省警務處長兼保甲總長陳奉璋爲整頓警甲計特派視察員王紹宗調查七縣（鐵開法昌梨懷雙）警甲之成績有無剿匪能力是否稱職以定賞罰懷即入手視察綜觀懷德警甲均行足額槍械鮮明服裝整潔足徵業所長教練有方聞畢即赴雙山縣而去

▲依蘭▼

○九六團勦匪獲捷

駐防本邑陸軍九十六團團長陳東山帶隊出外游擊行抵大羅豹窩地方偵有股匪入山搜索與匪相遇開槍追擊計斃匪三名救回人票三名獲大槍六桿子彈千餘粒現已率隊回城稍事休息擬仍出發云

○遷移無定之醫院

本邑地處極邊凡稍明醫理者均可來斯營業至於能否治病實非外人所能知近日在西小橋子小店內抽一白旗上書齊華醫院入室瞻視除行李提包外他無一物次日將白旗又懸在他店此等動作眞可謂流動醫院矣

▲布西▼

○徵收局調查酒捐

本邑徵收局陳局長派巡差陳廷文赴各商號開條每家賣燒酒若干觔將條開齊陳局長令各商號將照本齊集商務會清算以防偷漏捐欵經商務會長劉雨臣關說免去算賬照所開之條共三萬餘觔每觔四吊共納捐十二萬吊有奇各商號按所開之條分攤捐票開否不得而知訪明再誌

潘閣象形紀

潘復挾孫傳芳張宗昌之勢力。組織內閣。維持過渡。奉方中之舊派。對於潘之人格與資望。咸持異議。或公然反對。嗣經楊宇霆報之斡旋。風潮未至掀起。故當羅致閣員之際。較有名望者。或潔身自好者。多不肯犧牲。無奈潘之熱望既殷。官癮又大。手忙脚亂。弄了一班流氓式之官僚。來乘局面。濫竽充數。操守不節。因之趣事百出。流聲機式。到處傳揚。社會引爲笑柄。官儀掃地盡矣。發言盈庭。操刀自理。閣員尙自詡『朝氣太盛。努力往下幹』可見潘閣內幕亂七八糟之情形也。爰將已往之失儀處。分誌之。黃花明日之誚。誠非所計也。

潘總理與常代部

當潘復內閣行將落寮之時。關於閣員之分配。比較有收入之機關。各方爭逐。咸欲分此一臠。無如肉少狼多。竟至鬧出奪印之醜事。原來潘以交長之資格。進身總理。當初即流露『無論如何。交長當自兼之。』自兼交長。大可以靠交通之收入維持現閣之命脈。惟斯閣之靈魂。則爲楊宇霆。楊之內戚常蔭槐。運動此席。大有舍我其誰之概。楊乃荐常於潘。潘固不敢違。但僅允畀予次席。常慾不滿。則挾交通總司令之威權把持路欵。以斷絕潘閣之命脈爲恫嚇。在事實上觀之。不啻太上交長。交部殆同虛設。潘窺此情形。既不敢與常較。復不敢開罪於楊。不得已而屈服之。交長高冠。輕輕放棄常尙不以爲然。迄今不歉於潘。閣議期長不列席。交部事潘無過問之權。總理低首下心恭維已極。

王外長與閻財長

上月大元帥之對外宣言。事先外部竟至盲然不知。事後乃悉由財長閻澤溥示意華北明星報主筆英人佛克施氏。代爲操刀。聞而大駭。咸謂堂堂大元帥對外宣言。匪但不經外長之手。且由外人代庖。殊屬有失體統。外長以臉面攸關。職責所在。在閣議席上。大發牢騷。對方亦不少屈。因之大吵大鬧。室如鼎沸。幾至起打。嗣經同僚調解之結果。由外部聲明。認爲贋品。斯潮乃寢。閻尙負々。與波助浪。并授意外次吳晉。强欲將安國外交處人員。調入外部。安爲安置。王以外部甫行裁員。忽添入許多閣員。似與個人之政策相抵觸。而不滿意。吳由閣爲之撐腰。分庭抗禮。堅持到底。於是王吳之風波繼起。後經楊之調楚。潮乃稍歛。或謂王吳同受楊之大嘴吧。去末免謊言也。總而言之。全受申斥。或不虛矣。

大元帥與姚法長

張作霖就任大元帥時。司法總長姚震。因欲示好感於民衆起見。主張大赦。潘頗不以爲然。蓋因値此軍事時代。深恐鬧出亂子來。多一事。不如少一事也。姚爭之再四。赦令始頒佈。未幾何爲賣放飽羅廷華年之風波發生。元帥虎威大發。閣員縮頸不語。惟推原其始。不能不歸罪於大赦令强主頒佈之法長姚震氏。因此乃有『安福系有意見好國民黨』之憾言。安福黨人聞之大懼。躊躇不安。竭力解釋。乞人疏通。日前閣議通過法部所屬之三機關組織。總理竟赴公府蓋印。張闢於法部事。尙發牢騷。潘礙軟釘子後。對某閣員表示『次之這個人。太不見勢量力。弄此麻煩。我怎麼對付。這個局面。就是做官吃飯。少發意見爲是。』但姚聞之。則毫不介意也。

沈內長與何陸長

航空署次長劉光克。月前有帶軍隊强伐禮王府墓地之樹木事。被禮王家人告發。內部畏劉之强覇。又恐得罪鎭威方面。置諸在不好理。又前清遺臣。人民國幾同化外。禮王爲人孺弱。可欺則欺之。有錢階級。何所懼乎。有强權無公理已成習慣。弱者何敢攖之。不期禮與湯二虎稱莫逆。轉乞二虎援手。代爲辦理。於是虎威抖擻。人莫敢敵。內長沈瑞麟。唯唯聽命矣。陸長何豐林。因地位關係。希望交部自行處理。以免枝葉。息事寧人。朦混敷衍。俾期大事化小。小事化無。好在自家人。吃虧佔便宜。何必斤斤是較。沈之輾轉反側。又無以報命於二虎先生。何沈之間。齟齬橫生。結果。劉光克以免職之處分。收束此幕。斯亦虎威之力也。人則望塵莫及。或謂何之入閣固係特別法庭委員長時。二十個人首揆來者。沈因金法郎案時。分贓十五萬元。數宵之麻雀敗去。此次入閣。希望取回原本。二人各有其代價與期望。故不敢進一步之認眞。八面玲瓏。各方搖尾。期以不傷本不折價也。然歟。否歟。

批示

◎鎭威上將軍公署（八日）

▲孫雲霄　呈爲請領車價由批侯本署核發再行彙案核發靜候具領

◎省長公署（八日）

▲劉士奇　呈爲村長藉端苛派分肥請令縣查辦由批仰法庫縣知事查辦

▲韓宗愈　呈欄員劉子雲違法勒費請飭查懲辦由批仰該縣監察員嚴查具報

▲賀啟三　呈爲盜賣會地修築公署請查辦由批仰遼中縣查明核辦

▲韓東韃　呈控四洮路局仗勢欺壓劉佔街基由批仰四洮鐵路局明白聲覆

▲傅長勝　呈祖遺荒山浮多縣署不准升科請查辦由批仰海城縣知事具報

◎財政廳（八日）

▲單國鈞　呈爲稅捐卡長違章新票作廢仍前重徵由批仰新賓稅局查明具復

◎教育廳（八日）

▲周啟三　呈控所長徇私廢公拋棄斗捐由批仰遼中縣知事查明核辦

◎清丈局（八日）

▲文　啓　呈爲地薄則高懇恩核減以免苦累事由批仰速繳價承領所請不准

▲邵恩有　呈爲委員未予實究請求評判由批該民甘心出結希圖翻悔殊屬可恨

◎市政公所（八日）

▲李介堂　呈爲請領建築証由批無碍交通應予照准

▲高振魁　呈爲請領建房納捐由批仰即來所遵章納捐

冠蓋往來

▲日外務省社會局長岡長官九日赴連

▲櫻井日大佐九日由旅來奉

▲小山關東軍憲兵隊長九日赴旅

▲彭東三省官銀號總辦九日赴京

▲神田關東廳文書課長九日赴撫順

▲宮地日駐遼第十四師團長九日過奉赴公主嶺

▲稻畑博士（國際勞動會議日本代表）九日由西伯利線過奉回國

▲建部日代議士仝上

▲高取日代議士仝上

奉京

▲奉天北京間▼

▲北京奉天間▼

▲四鄭線▼

▲吉長線▼

天奉

大豆　十二元〇角〇分

豆餅　十五元〇角〇分

豆油　十五元〇角〇分

天奉　北西風陰後有雨

鐵路

山海關 天津 北京	前 後 前 後
奉天 新民 溝幫子 錦縣	前 後
洮南 鄭家屯 四平街	前 後
吉林 長春	前 後

行市

花小豆	吉豆	合豆	青豆	磨豆
九元〇角〇分	十二元〇角〇分	九元五角〇分	十四元〇角〇分	十九元〇角〇分

稻子	大麥	小麥	高粱	包米
[illegible]	[illegible]	十三元〇角〇分	七元二角〇分	十一元〇角〇分

稻米	粳米	林米	糜子	芝蔴
[illegible]	廿八元〇角〇分	[illegible]	九元〇角〇分	卌八元〇角〇分

銀行市

現大洋每元換小洋票	八元八角〇分
天津中交票換小洋	八元八角五分
哈爾濱現洋票換小洋	七元三角〇分
金票每元換小洋票	九元五角〇分
沙票每元換小洋票	八元七角〇分

豫報

最高	三三度一	一度六
最低	二二度二	〇度七

自由論壇

◎投稿者注意 本欄歡迎投稿任憑作者對於國事及地方事宜自由發揮意見有所批評然須出諸公正不允如有意詆或藉以攻訐各個人者本社一概屏棄並須具眞實姓名於稿尾以杜流弊

▲感言 最近美國商務部公布中國國債總額爲廿五萬萬元中國國債總額可以調查明晰嗎有眞正確實總數嗎所謂廿五萬萬元也不過美國約言之罷

中國財政不統一戰事不停止南北當局日日舉債增加國庫負擔各省亦省自爲政財政上的紊亂雖中國熟悉財政的能手也無從知其究竟啊

最近南京政府發行六千萬鹽餘庫券漢口政府又發行有獎國庫券九百萬元這還是公開的其他各方面秘密舉行的國債省債又誰能知道呢

美國政府調查所稱廿五萬萬如係精密確實的統計或者有事實可據的調查則至少再須將秘密的國債加上照廿五萬萬增加四分之一中國眞是一大債國啊

照現在狀況觀察中國息兵統一正不知何年何月何日即財政統一不知尚須有若干時實行整理茫無定期國債正有增無減將來如何了呢什麼財政整理會財政善後委員會鬧了許久毫無成績固然是因北方片面的機關無從統籌全局也是爲的戰爭不息無法着手啊瞻念前途令人不寒而慄了 (選)

▲裁釐加稅 釐金爲中國惡稅重重剝削致使商民凋弊日甚一日其當裁撤不僅中國商民同聲呼籲即外人研究華事者亦以爲當然之事也關稅操之外人此爲任何獨立國家不能忍受之事國際間應以平等相待前此不平等條約應廢除此不獨中國人民一致主張即外人之主持公道者亦以爲當然之事也國民政府宣布九月一日起關稅自主實行裁釐加稅此爲正當不易之政策裁釐加稅之後不特中國商困可以稍蘇即外人通商亦可有利無害蓋中國工業程度遠遜各國外商對華貿易其必需物品斷不因加稅而稍受影響且所加之稅實際仍爲華人担負洋商無損也而況外人以平等待中國則中國人對之感情必增進其爲通商之利益更不可數計近忽有各國擬干涉關稅自主之謠當爲野心者所造作吾知外人如審察中國人民心理尊重國際平等待遇爲將來雙方增進利益計決不出此也

▲先兵後禮 『先禮後兵』此言舊矣其不適宜於現代可斷言也不覩今之所謂『妥協』者乎雙方不有一場犧牲則『妥協』莫得聞焉犧牲而不重大則『妥協』亦不獲實現焉是必先犧牲而後始妥協得非諺語『不打不成相識』乎哉 吾故曰『先兵後禮』 (夢天)

東三省雜報

△奉天▽

准發恤金 東三省保安總司令部現據佟萬鎰請領已故連附佟振雲恤金當准給恤一次計大洋五百元已令佟萬鎰覓保赴軍需處具領即行照發云

領去野砲 東北陸軍第廿七旅旅長王瑞華因該旅野砲不敷應用特向兵工廠請領野砲八尊刻已領訖於昨八日運回防地備用云

催上車捐 城關人力車按月上捐原定月之十日以前一律上齊乃各車主每有逾期不上者殊屬可惡警廳乃傳令各署飭各車戶限於十日以前將捐上清不得拖欠云

招領贓物 濟陽地方檢察廳六月份所獲贓物應令失主具保領取特於日昨將各種贓物開單公佈計有當票二張奉大洋五元毯子一條舊衣七件馬褂一件洋眼一本公文一件小刀一把木條一根云

攔路行劫 近來青紗障起四鄉胡匪蠢動玆聞賣布之李某前日早行至城南謨家堡西竟被棒子手攔住將所有布疋完全劫去云

牛肉滿街 昨八日爲立秋之日牛肉商因而乘時活動滿街叫賣以應令節聞每斤價値仍爲二元六角云

糞車可惡 大南關柴草市與玉皇閣兩處之廁所距離甚近理宜併而爲一以免有碍衛生且糞車拉糞不於早晚行之四鄰住戶大感困苦且該車行於通衢行人勢須掩鼻甚望有司加以取締也可

女工行竊 小南關上頭廣一店現因保送之女工王氏在僱主馮姓家竊去絲織褲褂各一經主人查覺伊則逃去當即找向該店理論店主已承認查找賠償惟女工有行竊之事早已數見不鮮矣

因傷斃命 大西關下頭泥水匠吳某夙在馬路灣附近修樓七日下午不知如何樓磚墜落將吳某頭打傷延至次日竟爾斃命云

捕獲偷兒 昨八日下午三時警察處偵探某在西關捕獲偷兒陳某當由腰中搜出錢包一個內存奉票十餘元即行帶署轉送警廳罰辦云

△長春▽

定期考醫 長春警察以近來醫生日多一日所學醫術有限以之治療疾病致人民不死於病而死於醫該廳有鑒及此規定一年按兩季考試其布告略謂案據醫生張毓蕃等先後禀請考試業經批示定期候考在案本廳爲甄拔醫材愼重民命起見定於月之十號午前十時自携筆墨并帶最近半身照片來廳聽候命題考試勿得自悞云

檢獲違禁 月之七號鎭署各駐軍大施檢查凡各街衢搜行人有民人王相臣者行至四馬路被陸軍由腰內搜出違禁物訊之無詞以對當由該管二署轉送警廳訊懲云

招領遺物 本埠一署管界昨晚七鐘時有馬車夫姜海山南嶺拉軍人二名至平康里下車遺下灰雨衣一件守候多時無人尋認嗣即赴署陳訴檢獲情形交該署送廳招領云

△黑龍江▽

劣妓出醜 江垣永安里天順班月前由哈接來妓女珊珊者年可二五具金相玉質之英有紫水黃雲之秀堪稱花國領袖所以闊官大老之牌局酒局無不有伊之芳踪但據知其身世者云該妓實係糟蛋其對客人譎裝爲幻慣於欺騙因不墮其術中此次來江即由某氏以千五百金爲之脫籍昔恩出逃昨(五日)因同院姊妹花之客人楊姓舉止粗魯該妓勾與暗渡被人查覺惹起公憤大興問罪之師掌批足踢致使鼻青眼腫是時遊人如雲詢悉前情莫不謂爲曹莊他媽那碗劉狗食云

△田庄台▽

又遭焚綁 台北上口子村(距台四十里)係海城第五鄉界土肥民富夙爲胡匪所覬覦苦於未能得施伎倆陰曆七月初九日下午二鐘時有匪抵該村東河沿下船至王玉璽地窩堡翻掠一空嗣緣管事人及打頭的均潛逃無踪匪遂用柴引火大肆焚燒屋舍衣物付之一炬舖內尙存放大麥十七石已化灰塵矣旋至村北王鐵會之窩堡綁去夥計六名中途放歸四名藉作通信餘二夥待質候贖並將村長張廣忠之子綁去復繞村之西睡除沿戶捐勒搜翻外又將船戶李景和之夥計綁去兩名郭景新之夥計一名事畢登舟順流而下及報告鸞掌寺警所知悉該匪早已杳如黃鶴矣日下該村遭此奇變婦孺皆驚抵禦者有之搬家者有之僅欵抽票者又有之一時人心惶恐其狀態頗屬難堪云

據地稱雄 悍匪李老疙疸于大川等統率黨羽四十餘名在境內捎搶綁票焚燒割耳恣意橫行凡未經預抗及較小村屯一聞匪等將臨罔不談虎色變竊偵詳情該匪係佔據險要之地勢可退可守卒使警甲不易進剿如警界之滂網舖海界之射家計子盤界之川家堡等皆是有村人爲之輪運飲食有富戶爲之餽送糕點據地稱雄猖獗無似矣

屍抱巡警

(雙城)本邑東南隅(警察五分所管界)某姓家之處女年正花信染病長逝五分所之巡官董某前往檢視至尸床前將死者臉白紙用手揭開仔細觀看之際死屍忽然身起即將董巡官抱住不放嗣經衆人設法將手撥開董某得脫危險聞董某刻下精神錯亂臥床不起特誌之以供生理學家之研究

△遼陽▽

成績堪嘉 本邑稅捐局李心曾局長蒞遼將及一月對於稅務事宜异常出力川人亦當是以成績卓著云

禁用私斗 縣署奉實業廳令爲劃一量衡製定官斗業經施行深恐仍有使用私斗者特令各縣知事嚴行查禁以昭劃一云

呈請褒揚 縣署據紳民高進化等呈爲東新堡住戶劉青太之妻郭氏於十八歲于歸二十五歲其夫病故遺有子女各一貞操冰節實堪風世請轉褒揚等情經甫監督據情轉諮省署核獎以勵風化云

時疫須防 近來天氣酷熱易生疾病倘一不愼即傳染現商民多有患赤痢之症重者一二日即有性命之憂居民務各注意免生疾病焉

△安東▽

科員被控 警察廳科員楊某去年勾引海華當那某之妾調戲成姦教唆與本夫離異業已達到目的楊與該妾遂在一處棲止惟那某以楊某同妾將一切字據文契携去不交容心霸產勢難忍受於日昨禀具呈狀請警廳治楊某以應得之罪能否成案容訪再誌

保釋不准 本埠華勝銀號經理李毓材前因虧空巨欵以致銀號歇業被該號董事控告李已收押一年之久嗣因清理財產補還欠欵保外數月仍無頭緒又行傳押現已數月李某在監患病請求保外調治昨經道署批示候飭醫診治保外不准云

煙料被罰 本埠二道街下附屬地萬聚棧以白麵做成烟土料子於日前派櫃夥某甲攜帶五十兩赴興隆街送交買主中途被禁烟稽查拿獲帶局經馬局長訊明私製烟料子出售以作摻合烟土之用當以烟料有碍烟土功用違背禁烟章程處以罰金現小洋三千元該商以出售烟料罰以巨欵禁烟章程無此罰則擬請示奉天總局以明眞相而免濫罰將來如何容訪再誌

獸戲來安 本埠後潮溝市場近有人帶領象熊數頭及各種野獸在該處搭棚演技象態均能演各種玩藝往觀者咸稱教練得法觀客衆多頗稱獲利云

煙鬼日多 本埠與附屬地毘連當去年烟禁森嚴時因附屬地私設烟館到處皆是故吸烟者因其便利多往吸食是以癮君子不可勝數現在鴉片弛禁埠內驟添烟館五百餘家大街小巷皆有烟館而花煙館居其半數素有煙癮者不計外一般青年之新上癮者大有人在商人失業工人輟工多爲鴉片所累日來面黃肌瘦之鴉片煙鬼觸目皆是均係受禁煙局之所賜焉

△大連▽

市參事會 大連市參事會於八月八日午后二時在市役所會議室開會所議之事披露如下(一)市立高等女學校預算流用之件(一)昭和二年度戶別割異議申請三件(一)昭和二年度戶別割新規賦課之件(一)戶別割免除之件

改善食物 滿鐵經營之各病院對於患者之食物久期澈底改善故曾招聘陸軍囑託營養研究家滿田某者講演以資實行現在衛生課又計畫使滿田氏入滿鐵專司醫院食物改善之任云

邀來坤伶 中央公園新世界洛子園於前日邀來坤伶紫牡丹粉牡丹於昨晚登台演唱而市內永善舞台亦由哈埠邀來名伶楊瑞亭定日內來連想有周郎癖者其幸福眞不淺也

△孫家台▽

現洋漲價 近來錢法毛荒漲落無定本月五號本驛現洋已落至七元八九各種物價已漸平穩商民頗抱樂觀忽於十日又漲至九元一二物價亦隨之提高如此錢法漲落無定影響商民良非淺鮮云

破壞行規 本驛三等妓館東來仙妓女桂英年方双十姿容可人於是走馬章台者趨之若鶩今春因錢法過大毛荒百物均漲之驟漲故各館主要求將嫖資增漲經衆議決二元開盤四元住宿二十四元三等開盤二元住宿十元惟桂英不守行規如該妓賣盤竟索洋三元住局十五元該妓似此破壞行規不知有管理責者已有所聞否

設立糧棧 久滿本驛經商之伊雅亭客歲曾組織錢糧代理店營業頗稱發達嗣因錢法影響於今春將業收歇賦閑迄今聞該君現又領安西豐縣王某之財東在台設立糧業刻已修理房屋門其字號曰福興恒云

△四平街▽

玩鎗受傷 本街福合達糧棧櫃夥昨七日午後六時玩耍匣鎗突然走火彈由其左手掌通過倒地不省人事當請達仁院醫士劉占林施以手術用藥兩服即省人事聞一月外方能治愈云

會長返驛 本驛商務會長趙漢臣六月赴關東省親現已兩月昨六日乘南滿車返驛於次日拜訪各界即行到會辦事云

一從一逃 本驛平康裡寶順書館搭住妓女菊花八日午後四時隨其客人李某從良去矣聞贖其身價洋計二千四百元即日乘四洮車赴八面城爲良家婦云

又本驛道東南市場素秋班搭住妓女蘭舫年方三八因債台高壘於昨七日早三時餘與其本夫賈玉峰私行潛逃聞該妓使有押賬大洋四百元云

△綏中▽

經理易委 駐綏東三省官銀號經理張文波辦理號務頗爲認眞現屆旋里住家之期特由總號委派張楚新經理於五日上街拜客以資聯絡云

△錦縣▽

詳查戶口 本縣警察所長前奉上令查釘門牌調查戶口以爲辦理淸鄉之準備早經該所遵令進行已將全縣各區村門牌查釘完竣現又調查戶主之三代及子女等姓名年齡生日出身職業產業原籍與現在住所並娶妻日妻及婦人娘家父母姓名住址等項悉皆詳查錄簿無稍遺漏云

△松山鎭▽

嚴查印花 錦縣公署內設有印花調查員專司查察印花以重國稅日前該員周化民奉張監督指令遵奉省憲通令印花改現銀每百分以票洋九元七角作價於八月一日實行自實行後該調查員每日在各商號認眞嚴查以免檢漏云

贖回人票 錦縣西部店子距城十餘里係警察四區管界該莊有住戶張得富家僅中資並無子女日前被匪綁去勒令送贖否則扯票其妻得信驚慌萬狀求親告友告地變產總落足三千五百元於月之五日贖回云

淹斃兩兒 錦縣北關住戶李郭二姓各有小兒一年十三歲一年十二歲月之六日因天氣炎熱該兩兒私行至三官廟西凌河壩墻下洗澡不知該處水深丈餘跳入水內致遭滅頂後被行人看見告知其家其父母聞之趕至撈於岸上視之早已氣絕扶屍大哭聞者酸鼻惟望凌河左右居戶有小兒者不可不加謹愼焉

扯斃人票 錦縣城西小嶺子附近某屯有住戶劉王二姓本係農人日前突來胡匪數人將二姓之家長架綁而去待其家人得知下落託人去贖因彼勒索頗巨一時難以措手致觸匪人之怒竟於月之五日扯票槍斃其家人得知斯信哭作一團然亦無可如何焉

△錦西▽

縣長勦匪 本縣與蒙荒毘連胡匪時常出沒自青紗帳起以來竄入股匪多帮到處綁搶異常猖獗縣長劉寅杣督率警甲暨各區鄉團在大虹螺山一帶鏖戰追擊十餘日擊斃匪首黑手等二名從匪五六名並打下人票三名餘匪因子彈缺乏向北邊一帶逃去該縣長直追至暖池塘鎭於三號始行返署云

區官陣亡 本縣五區暖池塘區官李成三於七月二十五日奉令出發在蒙邊邀擊股匪行至早溝地方正與胡匪掃北帮相遇該區官率警直前奮不顧身兩相攻擊一小時之譜該區官已中彈殞命矣

巨匪斃命 本縣三區界有著名匪首趙品三者綽號九省於去歲投熱境某縣充巡官之差本月二日辭差來虹螺鎭辦事行至一區大田屯道旁不知被何人擊斃刻尙遺屍在道云

胎兒四臂 本邑三區界田家屯張佐廷之妻孫氏年方花信八月四日早六點時分娩當產男兒一名周身與常人無異惟双肩四臂實所罕聞一時往觀者其戶限爲穿云

△興城▽

續招商團 興城商會爲自衛計曾由各商號撥出年强力壯者二十人各帶快槍晝夜巡街近來匪患頻仍原有商團恐不敷用故會長何際周於七日招集各商會議續招團丁若干以防不虞各商當即允從故擬續招二十名以厚兵力而免貽悞云

承審驗屍 本年賊匪不但搶掠財物衆有傷人情事玆聞城西王村李某家被匪擊斃男子一名沙後所南望海甸王某家被匪擊斃婦人一名該事主報告到縣李紹章承審員於七日帶同檢驗吏前往勘驗云

△台安▽

糧價低落 近因南北漸臻妥協又兼本境禾稼非常佳好是以商民極形欣悅糧價日漸低落昨七日集市糧車甚多紅糧每斗由三十元現落至十八元小麥每斗由十十五元落至廿元其餘各種物價亦均日漸跌落云

弟兄涉訟 台安縣一區楊家屯住戶吳連有吳存有吳煥有弟兄三人現已分居今春吳連有家人患病百藥不效後經某術士查看伊門前之土地廟年久失修土神作祟吳連有遂將該舊廟折毀在伊房西重建新廟伊家病人果然好了不料伊弟吳純有兒乃兄移廟好病心頗不平遂來縣控吳連有移毀古廟昨九日庭訊孫知事以弟兄涉訟殊屬非是當即面責並令該村村長何亞州從中調說將該新廟折毀另行妥地重行建築新廟兩造均不得再爲詞訟倘有不遵定加嚴懲以儆刁風云

調查戶口 台安縣境各村戶口歷經各區警察調查惟縣城各戶雖經一區調查註册終未復查其中有無遺漏不得而知是以警所於六號協同一區王巡長按戶調查頗稱詳細云

△洮南▽

求雨得雨 南山縣政軍長官以入伏雨水稀少四野旱象已成會議設壇求雨而天即大雨一日乃止捐馬屁者謂此係軍政長官至誠之所感

菜市成立 洮南市政自王市長任事後極力進行成立菜市二處一在七間南邊一在電報局東邊現在街中賣肉賣魚賣菜者均歸此二處出售按日買賣人甚衆多云

△通口江▽

區官到差 徐區官調任保甲第五區區保長於六日赴任新區官施重五六日拜訪各界以資聯絡云

保甲駐通 保甲第二隊長周鍋臣奉令於月之五日到通駐永巨店實行堵防以助兵力而維治安云

藉端科罰 警察第二區巡記長李文元罰永集木局印花奉大洋六十元查該號並未違犯印花章程竟招李某科罰實屬無異詐財云

△通化▽

煙地收束 縣境所有煙田除被災及缺苗者不計外所餘煙苗整齊之地不過十分之四而弱現已收割完竣煙槳均成純土論其行情每兩四十元上下(奉小)而煙戶以土變價尙有不敷地租者遑論其割工乎至於擔負之欵捐一切尤爲不可稽綏種煙之結果如斯而已

△榆樹縣▽

平校開學 縣城關帝廟前通俗教育館附設平民學校已有數年嗣因欵項無著竟致中止玆賴教育局長王竹年圖書館長扈瑞石熱心提倡多方籌欵現已開課邑內貧苦無力求學者莫不聞風興起赴該校報名受課云

△賓縣▽

代理科長 賓縣行政公署科長沈某辭職去賓所遺科長日昨趙任龔縣長委本邑印花辦事處帮辦汪海瀛代理該員業已任職矣

知事遊山 縣知事趙任龔因近日天氣炎熱並無消夏納涼處然惟城東十二里廟爾嶺有樹木若干然無水泉其山雖不甚高尙可作遊玩之地是以趙縣長於昨四日午後乘座馬車帶領差弁數人前往該嶺避暑因地方紳商擬爲其建築紀念亭參觀是否相宜云

電燈放光 本邑所組織之電燈廠擬舊曆七月七日實行放光昨晚縣公署及警察所已先行放光併在十字街通衢掛得三十度燈泡十四枚關帝廟衙衛南頭亦設八枚以備衆人觀覽查此舉實係該廠之招牌不知各商家能否開通風氣均燃電燈也

公畢返所 賓縣警甲所長金雲生前日奉委赴老山頭屯檢驗胡匪槍殺事主之民戶玆已檢驗明確金所長於四日午後四句鐘回城面謁監督報告被搶事主之種種情形云

△依蘭▽

改良私塾 本邑城裡各私塾之教授尙屬合格惟四鄉塾師率日不諳教育爲何事因距城遙遠教育所不能視察學生每日仍以百家姓千字文爲惟一功課現經教育所設立塾師講習會已將鄉塾先生招集講習諒暑假後開學必能一律改良云

注重私槍 警察所長劉漢圖對於連坐法異常認眞四鄉農戶之槍尤爲注重飭令各鄉戶籍生於編連坐時凡有槍無印者須極力盤詰倘係正當農民須令其急起槍照以免落匪人之手云

△五常縣▽

科長病故 五常縣署行政科長王殿英滋五兩次佐治有聲不料於四日晚九句鐘忽得重病五日午後二句鐘竟爾病故聞者無不悲悼云

△青岡▽

獎勵學董 靖席珍知事鑒于本邑各義務學董李吉廷王墨林等十六人辦理學務頗具熱忱若不按名褒獎殊失倡導鼓勵之意乃在縣署備熱心興學范氏遺風等字樣匾額十六方於本月二日送往教育局由教育局再分送各學董先期通知各士紳屆時齊集縣公署以便往送是日上午八時教育局長鄒士先率男女各學生至縣署歡迎各士紳隨同靖監督恭往賀送沿途軍樂洋洋履聲橐橐左右觀者爭前恐後頗極一時之盛云

官吏不法 警察所衛生員馬某在街上橫不說理不但對於灘床小販日日勒索即對於殷實商民亦任意敲詐並常有毆打農夫情事月之二日有某菜販擔黃瓜兩筐自東門進城行經實業局門前不知因何觸馬衛生員之怒將該菜販飽以老拳後經人調解始作罷論昨三日不知因何又將教育會夫役打傷該會現與警察所嚴重交涉結果如何俟訪續誌

△泰來▽

演戲酬神 邑屬長山堡村入夏以來寸雨未下以致農民慌恐哀哀祈求許戲五日果獲甘霖故擬酬答神庥演戲五日日昨(即五號)開台一般紅男綠女絡繹不絕觀者如堵云

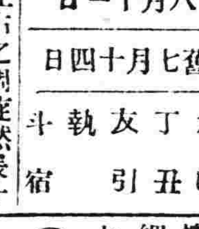

八月十一日
舊七月十四日
木曜 丁丑 友引 執 斗宿

▲一白之人雖有左右之周旋然長上之恩緣已薄宜從事於南北吉▲二黑之人一家齊心前進終有收效之日乾丁東吉▲三碧之人倘能以新氣象與之奮鬥定有出顯之日西壬乾吉▲四綠之人朝起不息勤于操作終必獲獎西乾壬吉▲五黃之人與其持以無事主義無寧徐徐前進爲佳乾丁東吉▲六白之人宜放大其高潔心壬巽巳吉▲七赤之人欲享安樂之福當以勤儉爲先東西壬吉▲八白之人宜謹避波瀾緩慢進行庶可平安東巽丁吉▲九紫之人勸得勝算首之明德當勿忘博愛之美風

新潮飛沫

文化之變遷與教育之革新(續)(克伯屈講)

此等青年男女互相要求自由之交際但並沒發見怎樣施行社交的方法是可悲的事所謂男女交際之自由必須備有之道德的標準不能兩相稱合文明與其進步不相稱致引起極重大之問題所有的社會制度社會的習慣成爲不能不解决此問題之焦點吾人改變生活樣式時非有新解决法不可即有某問題發生巧妙解决他於是又有問題發生漸次供給新問題即日本之男子與女子們不能不好好解决的問題陸續發生日本最近男子之選舉權非常進步但我不能不懷疑此等人果然能够善用其選舉權嗎？諸君一方面擴張選舉權以示急激之進步他方面便過着是否能善用其選舉權之問題了

五道德教育之危險

第二問題或者可說是上述第一問題之一特例現代之青年男女對於師長及兩親所說的話不能無條件而承認之昔時父母教子女某事爲正某事爲不正子女便認爲對的但至現代青年男女已然覺得自己的父母是不見得什麼他們有時對於父母反問因爲什麼是正的何故爲誤的理由父母不能得理由證然不能回答青年男女往往對于所謂正當的視爲錯誤而不相信因此教育上起了極困難的問題

昔時青年人對於正當的事或不正當的事均無自覺其錯的事自己覺得是不對的至於現代無此思想故吾人以道德教育青年人什麼非此不可咧不如此便可怕的教法已然不中用正如方才所講的從舊人到新人是取漸次變遷的批評的態度吾人教兒童何謂道德之時同時必須教以爲何非如此不可的理由故今(未完)

經濟彙誌

◎七月連埠特產市

據大連消息大連取引所七月間特產市況大致如下

▲大豆 市軟商閑越月之大豆至月初其價七月期爲五元七九(鈔票)八月期爲五元八一九月期爲五元八二十月期爲五元七六此爲月內最高價發會之初其價較之上年同期約跌五角旋因上市湧躍油房縮工以及輸出路殆無成交等等需要大減人情亦呆市塲閑散惟奧地方面存貨仍裕北滿路班出售加多市塲因而沈寂行市步跌惟至初旬期中運歐豆貨漸回其勢日本大路方面之買進漸旺其價略漲然因投機家售貨源源漲亦有限至中旬現期貨經有利方面回買又至遠期亦因運華南貨之買進湧躍行市漸趨漲勢又有日商主力方面乘貨船抵連即將期近貨變成現貨等情事大宗交易不一而足 (未完)

◎滬東疋市況益挺

▲國產品益無生氣

▲西洋貨益覺岑寂

▲本機布 據上海二日消息市面升沉互見走勢仍以日廠之細布細斜爲夥連日裝出與染色甚旺出品大有不敷供給之勢復以原料昂貴昨每疋漲起一錢至五分不等國產品益無生氣但現貨頗少市面尙稱平定粗布南華各磅雙馬均靜大宗生意頗缺昨祇十三五十件雙馬狗二牌江西帮及本街成交五十件雙馬爲五兩六錢二分半馬狗七錢二分半較前跌二分半粗斜軍裝續有辦法價格無大變化湖北粗布北帮成交六七十件萬年青爲七兩九錢天字七兩六錢綠字七兩一錢

▲東洋貨 趨勢仍堅昨因銀行停止辦公走動殊靜惟本客成交頗夥長沙帮開手辦進一百餘件漢口因匯水高翔買日略呆寧波帮進意甚濃購入直貢呢花布等二百多件本街亦殊熱鬧以致市象頗形堅俏昨人頭細斜七兩而無現貨半月須七兩二錢半細布月雁八兩五錢美君子八兩三錢半世樂烏七兩三錢益記行到頤和園直貢呢五十件價開三錢一分半大美人二錢七分半福祿壽六分半以上各價較前俱漲祇福祿壽漂細布因浙魯等處不動價較便宜開七兩七錢縐紋呢福州略有預購運動會秃宅二錢九分半什色二錢九分

▲西洋貨 益覺岑寂各帮毫無興奮氣象祇急需者略有添補原因本客吃進已多東疋恢復原狀之故出貨現銀問題外商漸形軟化致早墊進者頗形懊喪但來源甚稀市面無甚榮辱元寧綢營口大連復有購入天賜黃金三錢七分將本求利三錢半

◎滬粉市漲跌不一

▲期貨近平遠俏 據二日消息昨日粉市現消仍淡期貨市況亦淸全日十一十二兩月份未有開出七八九十四個月份漲跌不一惟近期以現貨實消尙淡暫無佳狀收市價二兩二錢七分半比上週收價小二五遠期因多頭之收吸八月份二兩三錢較大半分九月份二兩三錢二分七五較大一分十月份二兩三錢分亦限大二五云

獅子牌牙粉

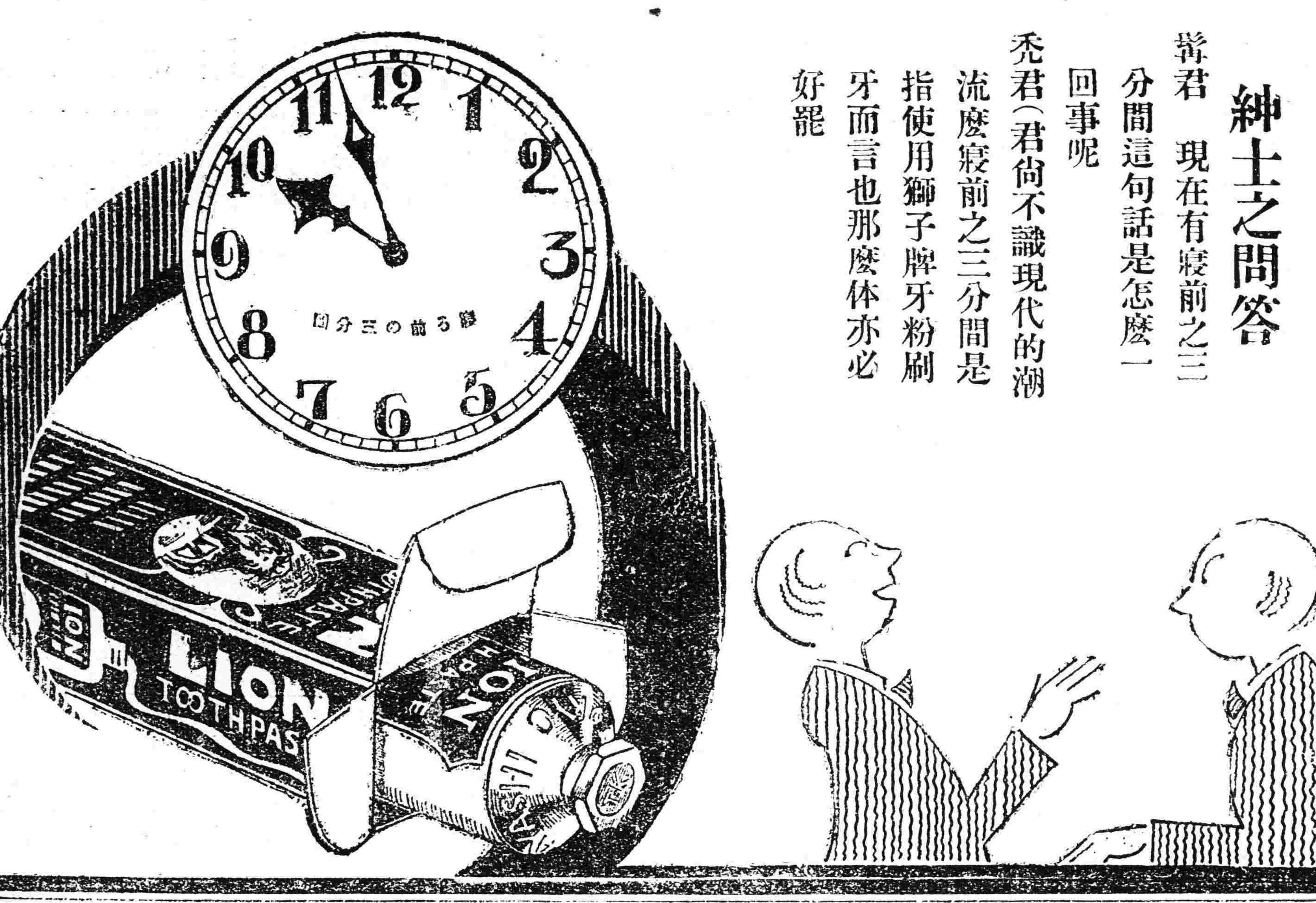

紳士之問答

骨君　現在有寢前之三分間這句話是怎麼一回事呢

禿君（君尚不識現代的潮流麼寢前之三分間是指使用獅子牌牙粉刷牙而言也那麼体亦必好罷

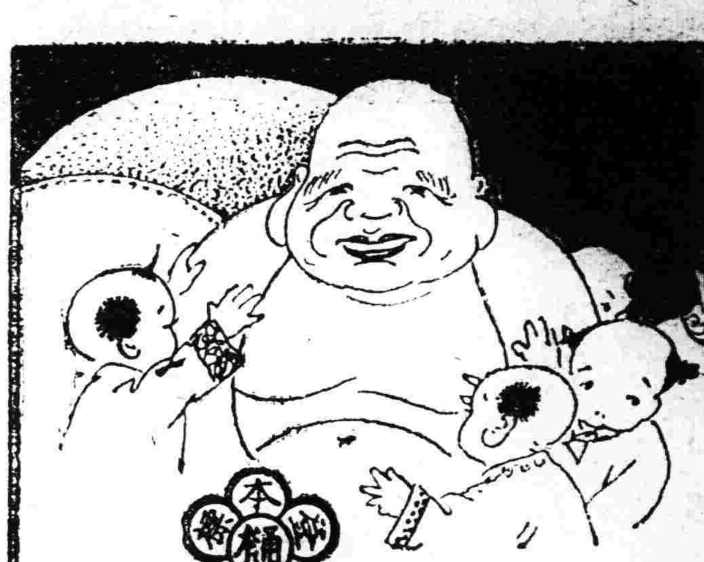

小兒良藥

樋屋奇應丸

初兒之健康爲無邪氣衛生上之警戒凡此皆係兩親之責任其尤宜注意者乃由誕生至離乳期之前後發熱吐乳青便夜泣痙攣等突發時一時之中殆有非常變化斯時服樋屋奇應丸乃爲人親者最賢明之當然處置也樋屋奇應丸係小兒之常持藥改造體質或應急等事不唯奏效如神且絕無副作用早爲一般實驗者各位之證明者也

「效能」眩暈・氣絕・五疳・解熱・痘瘡・麻疹・下毒・痙攣・夜啼・食傷・腹痛・惡心・吐乳・下瀉・青便・消化不良・胃腸衰弱等一切症奇效如神

「定價」二十錢三十錢五十錢一圓二圓三圓德用包一圓

大阪天滿橋　樋屋合資會社　振替大阪二二六〇番

身心煩悶之時只有此藥則可

喜谷實母散（きたにじつぼさん）

此平素愛用本劑之貴婦人等口頭之言也

定價　參貼五拾錢　七貼壹圓拾錢　拾四貼貳圓拾錢　卅壹貼四圓五拾錢

▲全國到處之藥店均代販賣

▲市有僞物購求之際請指明庶不致誤

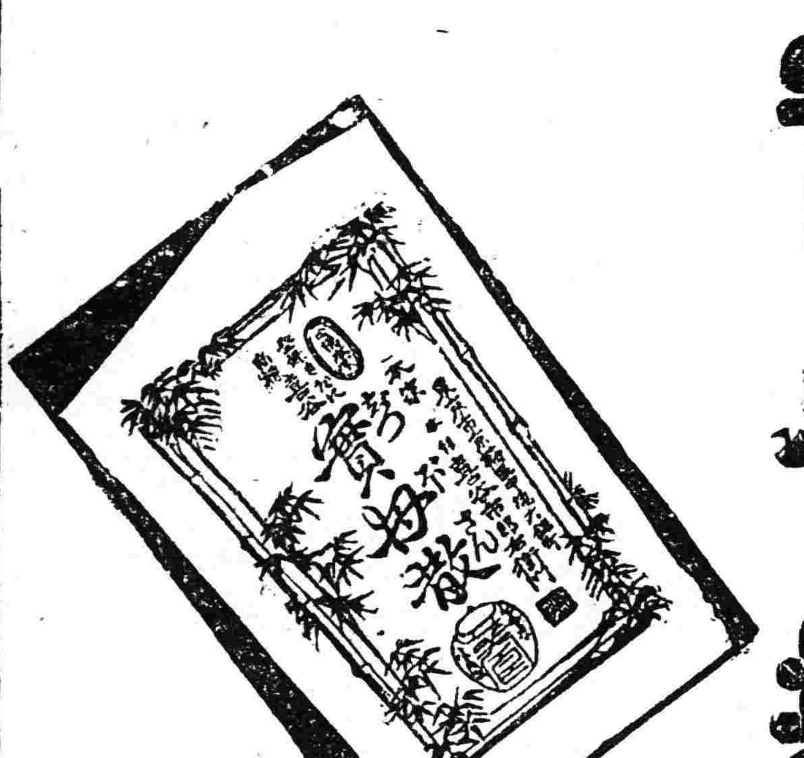

主治効能

血暈	產前產後	子宮病	氣鬱
腰痛	難產流產	白帶赤帶	逆上頭痛
足腰冷込	經期腹痛	下腹痛	月經不順

本舖　東京市京橋區中橋大鋸町　喜谷市郎右衛門　話電京橋五五五番五六番　振替口座東京二一五四番

代理店　大連浪速町二丁目　日本賣藥株式會社

婦女難容

大便秘結之毒損其身蓋便閉非但失其康健且面容將減其美觀矣是以逐日大腸有序則疾病頭痛之病由自去肝陽上升膽汁不調口氣穢濁及皮膚瘡燥等患自必消除淨盡此等功力首推紅色清導丸也

即如湖南鳳凰縣得勝營龍社丞先生來書云鄙人之母親與侄女皆患大便阻滯痾腹脹悶之苦均服用紅色清小丸竟著奇效便通腹舒困苦頓失故特馳函鳴謝紅色清導丸凡經售西藥者均有出售或直向上海江西路六十號韋廉士醫生藥局購每一瓶大洋六角每六瓶大洋三元郵力在內收用郵票

中華各處軍人之得獲身體康壯精神充足者

皆由服用韋廉士大醫生紅色補丸而來也

精神魄力大倍疇昔

廣東開平單水口埠商團第一隊副隊長梁徐慶先生者該處廣新號司理人也其來函云鄙人好服務凡公共社團棉力所及無不竭力爲之奈年已六十有五鶴皮鷄髮已呈秋桐葉落之態幸有友人介紹試服韋廉士大醫生紅色補丸服之大有奇效精神魄力大倍疇昔誠反老還童固本扶元之妙藥也

頭暈嘔吐等症治愈

福建興化陸軍連長張晉三先生來函云鄙人歷充十二師下級軍官數年操勞過度身體異常薄弱時患頭暈嘔吐等症經中西名醫診治服藥多種仍未除根及試服韋廉士大醫生紅色補丸之後非但宿疾告痊且身體較前强壯百病莫侵矣

陸軍少將之謝函

陸軍少將川黔邊防第四路第一旅旅長曹震由四川成都來函云余先天羸弱十年鞍馬倥偬受風霜而川中頻年戰爭于役以從山高徑小瘴熱交榮以致飲食減少日形消瘦嗣蒙友人勸服貴藥局紅色補丸並荷見賜一扱服未及半月口頓開精神煥發辦事不倦足徵貴藥局紅色補丸眞是濟世之良藥也

天下馳名補血健腦之聖藥韋廉士大醫生紅色補丸凡經售西藥者均有出售或直向上海江西路六十號韋廉士醫生藥局函購每一瓶大洋一元五角每六瓶大洋八元郵力在內

韋廉士大醫生紅色補丸　DR WILLIAMS' PINK PILLS FOR PALE PEOPLE

行市 (九日) 信接電

上海匯水 賣 七九兩八分七
上海匯水 買 七九兩八分五
大連匯中 七二兩六
上海標金 三八八兩五

取引所
高引 安 成交額 九三〇,〇〇 五三七九千
現物 九四五,〇〇 場外九四〇,〇〇 後場 九六〇,〇〇

取引所
遠期寄 九二,〇五 引 九一,五〇

限月	前場寄	前場引
八月限	一,八九〇	一,八九〇
九月限	一,八七〇	一,八七五
十月限	一,八五五	一,八六〇
十一月限	一,八六〇	一,八五五

限月	前場寄	前場引
八月限	三,一四	三,一五
九月限	三,三三	三,二三
十月限	三,二九	三,二七
十一月限	三,三〇	三,二八

取引所 ●銀對小洋
現物 前場 八七〇,〇〇 後場 八七四,〇〇

●高粱(奉小洋建)
七月限 前場寄 …… 前場引 ……
八月限 前場寄 …… 前場引 ……

取引所 ●高粱(奉小洋建)

限月	前場寄	前場引
八月限	七,〇〇	七,〇〇
九月限	七,二五	七,〇〇
十月限	七,二五	七,二五

特產 ●高粱(鈔票建)

限月	前場寄	前場引
八月限	七,四〇	七,五〇
九月限	七,八〇	七,九〇
十月限	八,二〇	八,二〇

特產 ●小麥(哈大洋建)
八月限 前場寄 …… 後場寄 ……
九月限 一,六四〇〇 一,六五五
十月限

三品
十月限 一,三九,〇〇
一月限 二四一,〇〇
三月限 二四〇,四〇
物 幅 一,四,〇〇 理 扇 面 一九,〇〇 布 鵝 島 七,六五

神皋雜俎

歡迎投稿

社會小說 哀史 (四五)

(法國囂俄原作 儒丐穆辰公譯)

第十二回 避虎狼月夜走鏢張 疑鬼物荒園遇老友

此時他以爲除了被捕。別無逃路。不知不覺的。又把那牢獄裡景象想起來了。暗道。此番若再被捕。那就是第三次入獄了。我雖然受慣了牢獄生活。那蔻賽怎辦呢。我本打算把蔻賽教育成人。使他成個閨秀。不想他也這樣命苦。到底不能翻發在安善人家了。他左右爲難。無計可想。只得先把蔻賽置於暗陬。自己卻循墻而行。似乎在墻上要尋個漏洞。鑽了進去纔好。此時在那街衢的一端。又添了六七個兵卒。最前方立着一人。身軀高大。卻是鴛比態。在那里發縱指示。佈置羅網。那幾名兵卒。個個扛着槍。上着刺刀。刀光被冷月所照。益形寒光可畏。那散兵綫。益發逼得緊了。所幸他們在夜中。尙不知蔣布善究在何處。惟有各處搜尋。但是不久也必到墻陰下來搜檢。蔣布善想着。待至他們搜到這裡。還有二十分鐘的工夫。這廿分鐘。便是自己的壽命了。但是他除了翻墻而上。更無別計。在普通的人。對於這樣高墻。決其不能攀登的。也不敢作此想。但是蔣布善原具一種輕身術。或者能登也未可知。惟以有蔻賽這樣一個隨手的孩子。怎能上去呢。再說又沒個梯子援手。便是自己一人。已大感困難。何況又帶着個孩子呢。若帶着孩子。一同上去。那決是不能行的。那里尋條繩子纔好。可是那里去尋呢。想罷便四下尋覓。假如蔣布善此時若是一國之主。有人說你要把你的國家給我。我便給你一條繩子。他也甘心願意。雖然如此。那街上未必就沒有繩子。因爲此時在巴黎街市內。尙無街燈之制。不過在那相當距離上。每每懸掛一個玻璃燈。在有月亮時。便不點。必至黑夜。始行燃起。那燈是用繩子放下的。燈柱下置一木箱。連繩帶燈。全收在箱內鎖着。鑰匙便由街上夫役掌管。他要用繩子。必得取這燈箱內的繩子了。但是在那里鎖着。如何取法呢。(未完)

快哉夢 (鏡含)

余近幾日來。情緒頗不甯。故夢亦無平穩者。某夜方入睡後。彷彿中俄國交。業已斷絕。並到談判決裂。而入宣戰狀態中。時見中俄兩國飛機。往來天空。絡繹不絕。拋擲炸彈。飛煙縷々可數。當時頗涉想及歐洲戰時。多用空中戰鬥。其景象或即如此歟。旋余與多數中國人。不知如何。已入俄人之看管範圍內。似被俘而又非被俘。蓋待遇並不十分嚴酷也。一日。方與同室諸人閒話。乃侍者進餐。忽加以毒藥。先食者竟死二三人焉。一時羣情大譁。咸謂操閒俄人方面。欲將吾輩盡毒死。以洩其忿。余慌恐戰慄。不可名狀。而侍者已送碗箸至余前促食之。余乃憤然曰。國際戰端雖開。人道不能不講。我輩即屬俘虜。亦不應以此毒辣手段見害。況我國力而亦俘有爾國之人。若亦如此對待。爾國其能甘乎。言時該俄侍者。似懂非懂。但笑不言。余摸索腰際。尙帶有小手槍一支。因謂衆人曰。我輩自分已死。諒無生理。然與其坐以待斃。何如先捉一償命之人。余將擊死此送飯之人。諸位可各自逃命。幸而免。固諸君之運。否則亦不過一死而已。余則寧亡於刀鋸鼎鑊之下。決不能服毒而死也。言罷。出手槍猛然一擊。該俄侍者。應聲而倒。立即殞命。余方揮令衆人奔逃間。俄人已蠭集。內並有一中國人。似譯譯狀。急詢何故。余挺身而前。直承殺人事。並責數俄人不應出此殘酷手段。以毒藥害人。請譯轉語諸俄人。似皆不知頭緒者。及驗各碗內。果皆有毒。乃告余等曰。此事非吾部中(不知爲何部)派伊所爲。不知其因何行此不法事。今既被君擊死。是亦其咎由自取。罪有應得。我部中決不追究。請諸位仍安心居住不必驚恐。余等聆言。深以爲奇。然終不信其置不理也。遲之又久。果相安無事。余乃竊自喜曰。余初不過欲以一身之死。而救衆人。乃結果不但衆人得救。余亦未死。是或由於一念之善。而得此意外之賜歟。上帝眞不辜負好心也。一種安樂慰快之狀。覺耶穌被釘十字架後而又復活時。當亦不過如是。歡暢之餘。翻然傳醒。則身臥者仍已榻也。回思夢境。歷歷如在目前。猶覺神志清明。快愉無比。因念捨生取義。本屬常人難能之事。今以余夢境觀之。覺亦無何難者。奈何世人。多不肯拔一毛而利天下哉。端筆記之。願天下人之同有此夢想也。

自滿洲里投

筆記

▲文藝叢考再編 (陶明濬)

序志

劉彥和曰。周書論詞。貴乎體要。尼父陳訓。惡乎異端。按文之組織雖曰義理。而其表面。則不能不有當乎言詞。義理猶骨幹氣血也。言詞猶筋肉皮膚也。一人之身。苟無筋肉皮膚。則何以生爲。是言詞之在文。其重莫之於此。使一人之筆。已有雄奧之思。雅健之姿。而無瑰瑋之詞以佐之。則吾立見其槁萎也。詞之重如此。其爲法也。不可不研尋。若僅供口語。布演詞。出於吾之口。入於彼之耳。其爲工拙。關係尙小。爲多爲小。聽其自然。固亦無所爲而求體要矣。今乃登諸金石。紀於鍾鼎。刻於琬琰。鏤於麗牲懸門之碑。鐫於封岳摩崖之石。作獻載其丕丕。休績紀乎赫赫。一筆可扛九鼎。一字可値千金。以率易出之。不知體要。則安足以垂久行遠。不朽不磨乎。爲此體之文。必不可以率爾。必不可以苟作。愼之至。亦難之至也。何可輕言操觚哉。

然則何爲而可。曰。出詞必明體要。然後可。每爲一文。相其體之如何。明其要之所在。有宜於溫潤而精粹者。有宜於宏偉而秀雄者。有宜於嚴肅而簡重者。有宜於衍裕而深長者。似此之類。不一而足。苟知體之宜於何種。而用筆能撮其要。其爲文也。思過半矣。要之所在。可以一蹴得之。可以片言居之。不必費力。得之自然。不必旁求。取之現在。以言其無。眞搜遍於天地而不能得也。以言其有。精微至於溟涬。無所不通也。其得之之方。取之之道。在於平日有識。一旦臨文。握其要固非常之易也。如山鳴而谷必應。如風行而草必偃。如春露之必滋。如秋霜之必烈。事有必至。理有固然。非由外鑠。我固有之也。故不得體要。則千言百語而尙患其不足。苟得體要。則片言隻語。已覺其有餘。爲文何必計其多少。但當求之體要間耳。

誦詩隨筆

▲讀齊風 (遼陽袁金鎧潔珊著)

雞鳴。勵勤政。還。相稱譽。俗謂由左人士。喜夸詐。殆指此等處而言也。習俗相沿。迄今未改。齊變至魯。其陛級如此。著。始醮禮東方之日。亦非淫詩。東方未明。活畫出興居無節。號令不時形狀。其原因只在於不學。南山。敝笱。載驅。猗嗟。四詩。齊襄之淫亂。文姜之無恥。魯桓之昏昏。魯莊之懦弱。均躍然紙上。其究竟襄桓皆不保其身命。莊亦昧修齊之義。禍始於閨公。可爲殷鑒。此與□存新臺。二子乘舟。鄘存牆有茨。君子偕老。鶉之奔奔。陳存月出株林諸詩。同一垂戒萬世之意。女色禍人家國。毒如洪水猛獸。蓋至倫常紊亂之後。已無復人理。即受若何慘禍。誰曰不宜。甫田。明循序漸進之理。生平極持此論。而人每以爲迂。豈知愈急愈緩。到頭終不便宜。及其悔悟。味已索然。盧令。每章二語。可謂簡當。此詩之最小章法也。(未完)

談叢

野史紀瑜 (冷佛)

▲舒文襄公

滿洲舒文襄公(赫德)文定公徐元夢之孫也。當高宗納準部阿睦爾撒納之降。公奏言其不足信。宜勿多與兵。且質其妻子。上切責之。已而阿歸果叛。致兩煩大兵始定。又嘗請移火藥局於內城。衆不喻其意。及林清之變。竟得其力。

▲伊文端公

滿洲伊文端公(繼善)大學士伊泰子。爲疆吏時。爲高宗游近京各山草疏以諫。謂國家危機。多伏於昇平之日。願皇上宵衣旰食。未可馳騁觀山。上溫詔嘉獎。及乾隆末御製知過說。深以興工作巡遊自責。仍及前奏以爲實獲我心。公任封疆數十年。事至立斷。然有疑必廣徵僚屬意見。令賅已說。既爲剖析。仍令駁之。必無可駁乃行。曰愼勿以言出總督有所瞻徇也。

藝談

▲畫與世運 (丐)

藝術雖由人造。亦氣運使然。即以繪畫而論。盛世爲一格。亂世多岐派。當唐之盛世。人物安閒。故青綠山水。獨冠一時。望之有富貴神仙之氣。北宗之初。如北苑洪谷之流。其所繪山水。莫不山重水複。無有缺欠。而一種渾元蓬薄之氣。充塞於絹素之間。故宋幾趙宋即統一天下。宜和以後。其道漸微。殘山賸水。以爲婉麗。未幾高宗南渡。果然偏安一隅。聊保賸水殘山而已。元初四大家。一變南宋靡弱之習。而運以氣韻。成元之特殊藝術。不失堂堂大國之風。明人承之。南北並競。故明之盛世。其畫多有可觀。迨乎晚季。石濤八大之流。如爲奇特。殘山賸水。又復見於晚明。而明亦遂亡。清初挺生六大家。其畫無不滿篇滿幅。各極其盛。而大清三百一統盛會。亦際於此時。直至晚清。此風不衰。民國以來。畫風大變。競出新意。無復古典。有循古法者。則嗤之以鼻。尤以狂筆爲甚。幾於不復成畫。而世人好之。其着色也。恒使人望之不安。如畫南瓜。如抹硬紅。慘綠。儼然一血跡模糊之觸髏。而世人以爲美。吾嘗謂繪畫者所以興起人之美感。以靜穆淵深之氣爲宗。今人之畫。望之多使人不安。非躁即狂。幾於不可終日。甚有令人望而生恐怖之念者。即硬紅慘綠是也。方今赤毒流徧中國。不意繪畫亦隨之而赤化。似如此。即不足以言派頭。嗚呼。一統之會。誰收其功。大好江山。何日規復。吾於繪畫一道卜之矣。

遊記

▲遊籤羅泡記 (奉天開原許硯豐)

農邑地近高原。無高山大水之勝。惟多泡澤。而泡澤之入者。猶以籤泡爲最。五月上浣。得以遊覽。今特記而出之。以表塞北之勝。去農安縣城。西九十里許。有籤羅泡子者。形橢圓。南北長五十里。東西寬二十餘里。誠農邑之巨浸也。余來農時。即聞斯水。久欲往遊。竟未得暇。丁卯歲余充農邑西鎭伏龍泉戶籍清查員。清查伏龍泉全境戶口。乘車赴伏龍泉。繞泡子南沿。遠望泡水。溶溶如鏡。余問此何水也。御者以籤羅泡子對。余令停車。藉以遊觀。御者曰是地胡匪出沒無常。可以速行。以防危險。因又未得遊。五月三日。清查戶口。寓蔣作臣私立學校內。是校當泡西岸。距泡里許。是日晨起。蔣君命家人備酒肴。邀余作籤泡之遊。出校門。即見泡水波光中。有街市。極繁華。街市中。往來之行人及車馬。莫不達於我之眼底。余以問蔣。蔣曰。泡中之街市。乃伏龍泉三勝王兩鎭之街市。每當晨際。往往映於泡中。以現斯景。無足怪也。時已行抵泡岸。適有漁舟。蔣招手呼舟子。舟子鼓棹臨岸。余遂與蔣君登舟遊於波中。且行且歌。蔣品簫而和之。其聲嗚嗚。餘音嫋嫋。樂何如之。時遍泡全景。歷歷在目。漫蜓起伏高低不齊。互於西北者。艾廿兗(蒙人譯音)山也。臨風蕩漾。草色菁菁。如鋪綠氈毯者。西岸之麥田也。星羅棋布。縱橫交錯。深如壁壘者。東岸三勝王之街市也。至煙波十里。漁舟往來。渺不可計。孤鶩飛鳧。繞舞水面。美而可觀者。皆泡中之奇景也。時已午刻。風平浪靜。忽聞波濤澎湃。聲如泉湧。余瞿然曰。此何聲也。蔣曰子勿驚。該泡如有斯聲。不三日。必大風雨。吾居此四十餘年。屢有之奇驗也。曰尙有他奇乎。蔣曰有。泡面夜有燭光。高照。視以南沿。則光似在北。視以北岸。則光似在南。視以東西。其燭光轉換之方向。亦與此無異。今則無之。蓋因泡子西岸。住戶王某掘井。得石棺。形如燭。下有座。上有螺廚。匠人鑿之。有硫磺味。從此燭光隱然。不特此也。光緒三十四年春。旱魃爲虐。泡水乾涸。遍岸處生。白菜及蒜麻。無麻處。菌蕈然叢生泡底。採而食之。香美適口。夫菌不種自生。理之當然。而麻及白菜不種而自長。豈非神奇乎。然此遊。非特身遊目遊。而耳亦得遊矣。於是飲酒樂甚。鼓棹而歸。之於夕陽已西下矣。

童話

▲銀水閑話 (八) (萬谷源次郎投)

可是竟三十號金庫誰也。不准開之。還有別的倉庫。都隨你便開開。你要什麼東西。我就給你什麼東西。老頭兒說完了。把眼球兒放在醬湯裡頭。一口食下去。就照舊整齊了。王爺拿鑰匙把倉庫都開開在二號倉庫裡看見了一隻猴兒。王爺就受領了。可是這猴兒是非常的精靈。凡是在世上有的甚麼事件。沒有不知道的。那一天猴兒跟王爺閑說。王爺先生！你的國內剛纔開了仗了。眼下貴國已經敗的不行了。王爺聽見他說的話。想一想這是很要緊的事情。我得回國。就跟老頭兒商量。老頭兒也很喫驚的就答應了。可是王爺很留望瞧瞧那三十號倉庫裡。是有甚麼東西很疑惑的。所以再三四和老頭兒商量。定絕要看看。而老頭兒說。你實在是我的恩人。概不能再見了。我想允了你隨便瞧瞧裡頭去罷！王爺很喜歡的就往裡一看去。在裡頭果有光亮晃眼睛的東西。那是有翅膀兒的金馬。王爺很羨慕的說。我若騎這個馬回國去。一定能快到了。猴兒說。你若是要這西馬。你好好兒的求他好了。他一定賞給你罷。王爺就求了他了。果然和猴兒說的一個樣。就答應了王爺。乃是都商量好了。所以要趕快的回國去。把救我的父親。總得平定國內的亂才算正理呢。到了要分手的日子。想起老頭兒的好處。你的感情。實在很大。彷彿有天之高地之厚似的。實在感激不盡。老頭兒還說。我這有塊胰子。是很奇怪的東西。在路上若是遇見了大山。就把他拋去。立刻能改好走的道兒了。我這兒還有塊石頭。若遇見了海洋。把這石頭扔去。也能變了砂子道兒。老頭兒方說完。就把胰子石頭給了王爺了。那一天王爺騎上金馬回國去了。那有翅膀兒的馬連走連飛。很快光景是一瞬千里的。路上遇見大山和海洋的時候兒。就把胰子和石頭擲出。都和老頭兒說的一個樣。沒有一點兒困難。王爺平安着懷念的家鄉去了。街上的民人。都很驚恐的樣子。城裡也自家兵馬要快壞了。正在城外跟敵兵打仗的。王爺騎着馬跑到敵兵裡頭去了。敵兵們猛然被金馬爆了眼睛。齊口同音說。道是什麼東西。都迷迷糊糊的。也有被馬踏死的。也有慌慌張張的跑了的。不大的工夫就都沒有了。

(十)

已經要敗的國家。第三王爺回來就得了大勝。皇上看見心裏糢糢糊糊不知道是什麼緣故。眞是夢想不到的事情。有一個底下人把金馬的事情。詳細回稟了。皇上就打發人好好兒接到宮殿裏。而且特別許可那客人拿自己用的銀水洗臉。皇上跟他見面說。你在那兒住？這時候兒。皇上甚麼也不知道。所以如客人似的好好兒欵待。王爺低頭就說。皇上。我是您的第三兒子。皇上嚇了一跳。心裏非常疑惑。見他眼睛展轉有神。不像自己的兒子。一會兒就說。這不是眞話。我一定不信看着王爺的臉。不言語了。王爺沒法子。把向來的事情。都給他說了。皇上就想起來了。很覺着喜歡。王爺這時候兒才說。我的父就兒拿銀水洗臉去了。(完)

▲勸誤 本文著者原名萬谷源次郎 連日誤將源字排作漁字特此更正

文苑

▲自遣 (寬甸孫雲藍)

天涯淪落幾知音。酒滿金樽淚滿襟。我是傷心狂杜牧。尋春已晚綠成陰。

▲夏日即景

邊城仲夏似殘春。柳絮紛紛迷古津。南畝農夫初斬草。連番小雨浥輕塵。

▲村溪晚遊

楊柳依依罩晚霞。傍山靠水幾人家。村姑似解遊人意。粉頸低垂只浣紗。

▲闘毀

由來毀譽最難憑。擲乙排丁因愛憎。未識廬山眞面目。望風捕影鬼嶒稜。

▲夏日偶成 (孫雲藍)

不到城南一月餘。禾苗蔭蔭綠扶疏。溪他行饁用家女。緩步歸來意態舒。

菜花淨盡榴花紅。盛夏殘春逈不同。高臥北窗消永晝。撫琴一曲譜薰風。

▲村居即事

門前柳覆隄。散步灞橋西。水淺禽縱鷺。牆低喔喔雞。天晴蝶晒粉。日暖燕銜泥。市遠塵囂絕。惟聞野鳥啼。

▲病愈出遊

病起初遊日。杖藜步仄蹊。風過三尺土。雨止滿途泥。片片紅花落。交交黃鳥啼。行行雲路近。已到五陵谿。

▲春郊漫興

公餘無箇事。散步解疏慵。柳線因風舞。花容帶雨濃。銜泥双紫燕。課蜜幾黃蜂。野草隨坡長。川原翠色茸。

▲刊誤 昨報野史紀瑜史誤作叟特爲更正

山東寧海州譚寅生醫士

日俄交戰前在瀋陽療病數載今歲六月二十日來蓋平在恒裕堂內寓至七月十四日到瀋陽城裡四平街福順堂內倘若各縣各界諸君有多年陳疴他人不能醫治者我請試之鄙人前在瀋之時治愈多人鐘樓西街路北吉順昌張掌柜得病四月至十月百藥無效請鄙人治愈又有小西關錢局執政有病九個多月經醫多人百無效果後至小北門裡有扶乩者請上呂祖來問我病可有醫生能治否乩語云欲求名醫在海南又問何日能來七月初三是期限又問醫生到時我病能愈乎緩緩待重陽生音四張長倘若有不信者於近可訪問之無空言到時多者二十天即爲回南東年六十八歲不能在外久住

奉天匯華銀行

股本三百萬元在財政農商部及省署業政廳註冊專營匯兌存放欵項等銀行財務本票存欵活期一個月月息四厘八存期延長利率隨增定期三個月月息六厘五六個月八厘五長年一分大宗存欵利息格外從優
電話中一一三八電話日一六番

廣告

(2)

男性生殖無能之救濟

(功能)
●遺精陽痿 ●精薄精寒
●腎虧身弱 ●背痛腰酸
●衰老侵尋 ●生殖無能
請服 雄殖靈
●扶陽補腎 ●增精健體
●治療衰弱 ●固本培元
●返老還少 ●多壽多男

雄殖靈每瓶現洋二十圓
東三省總經理 營口華孚行
分售處各埠藥房

下痢腹痛 奏効如神
註冊 商標

居家行旅必需之靈藥也

健胃固腸丸

本藥專治
紅白痢疾 霍亂痧疫 過食過飲 消化不良 中暑冷寢 時候瘴氣 腹痛下痢 等症

胃弱之人
每食後服用五六丸則補助消化且能豫防一切痢疾

近有冒認本堂字號並商標者請留意爲要

藥價
貳拾錢 參拾錢
五拾錢 壹圓
貳圓 參圓
五圓 拾圓

各地藥房均有寄售
發售 合資會社 谷回春堂大藥房
大阪市東區伏見町堺筋角
振替大阪一七〇番

利比兒

五淋白濁 一盒斷根

利比兒能暢銷世界因效力卓著

全國到處不問海內外相贊許博得好評賣行之多亦占第一位淋病藥除利比兒外恐無第二矣

特製利比兒之速效原因

對於淋毒有猛烈作用之原因其藥劑係依藥劑師竹村獨特之方法調合故服藥後由腸粘膜吸收作用頗爲迅速今夜服藥立時吸收滲入膀胱內於茲對於淋毒變成強烈殺菌性之藥劑翌朝放尿時依生理作用將藥洗出其證據試將尿盛於透明玻璃盃中視之便見溺中帶有藍色且放出強烈之藥臭因黴菌已爲藥力滅死痛苦拭除故早治一日早得一日之幸福

藥力過大無他禍之慮安心用之

淋病實爲易於治錯之病患者屢屢改藥以期速治今特請患者注意切勿遲疑以致誤事

患者如此藥不勿疑慮因特製利比兒之五日分即能使閣下享大滿足也

藥價 惡性用特製利比兒 五日分貳圓 七日半分參圓 十三日分五圓 輕症用利比兒 五日分壹圓 十日分貳圓

大阪市東區南久太郎町堺筋 發售本舖 竹村製劑所 藥劑師 竹村幸次郎 振替大阪三六〇卷

經理 奉天 井上日昌堂 廣濟堂藥房 鶴原藥房

◇全國到處藥店皆有經售

韓敬文 東函感謝 瑞有氏大醫生 黑色補丸

韓敬文玉照

敬啓者鄙人韓敬文爲家慈久患氣虛之症服藥多種均無效果因此中外醫士束手鄙人對此日夜憂心無計可施逢人問訊然均是說的非常有效即一服用仍是闇然於萬般無奈之中忽有友人介紹言及瑞有氏黑色補丸對於此症准能最短期中發生効力鄙人聞訊即購買一打誰知家慈服完此藥頓覺精神百倍鄙人見此景況心內快樂非常嗣又續服一打刻下其病若失居家視爲神藥鄙人因連年奔走各省操勞過度作有咳嗽之症退每至春秋則必犯之因見家慈服後大愈鄙人亦購買一打服之後其病立刻下家慈及鄙人除與各處友人介紹外今將服藥之後前後之結果詳細叙明倘吾人有患此症者可請試服即知專此即請並附像片一張瑞有氏大醫生鑒 鄙人韓敬文啓

瑞有氏大醫生黑色補丸專治男女貧血五癆七傷氣虛咳嗽先天不足後天虧損勞心過度破身太早陽萎絕嗣腰膝酸痛多年白濁或婦人白帶凡由腎虛發生各症服之均有特效黑色補丸凡經西藥者均有出售或直向上海福州路八十二號瑞有氏藥行函購每一瓶大洋一元每六瓶五元郵力在內

上海福州路八十二號 瑞有氏藥行
哈爾濱道外正陽街西頭 瑞有氏藥行
奉天大西邊門外 瑞有氏藥行
長春五馬路南 瑞有氏藥行

補腎壯陽添精種子聖藥

▲金剛片聖藥▼

主治先天不足腎經虧損房勞過度手淫遺精滑精精液缺乏精冷精清子嗣艱難陰莖短小陰萎不舉舉而不堅堅而不久房事早洩老年精衰夜起小便精神困倦頭暈眼花耳作蟬鳴行動心跳動作氣喘四肢無力腰痛腿軟形容枯瘦夜不安寐等症凡因腎虧所發各症無論新久按法服用均有特效此藥純粹補劑非市上所售之興奮品可比如無病常服永保無腎虧陽萎病服必嘱其服金剛片聖藥其藥性質和平效力宏富不寒不燥四時皆宜老幼可服毫無流弊眞正百發百妙全球無二第一良藥也 每日早晚飯前服二片白水送下要有房事前一點鐘時服用四片奏效如神 患腎虧陽萎之人早服一日金剛片聖藥早得一日全愈矣此藥功效甚大非徒自誇患此病購服試用方知言無虛謬耳

▲定價每盒大洋壹元二角 ▲半打六元

呼爾濱道外正陽十四道街 總經售處老福春堂批發

安東 大生東　長春縣 恒春堂　楡樹縣 泰發永　肇洲縣 福生堂　大連 華西藥房　小城子 天益堂　通河縣 華新藥房　公主嶺 三合公　海倫 興記藥房　綏化縣 春和堂　小城子 同興立　雙東 天興棧　扶餘縣 同盛長　扶餘縣 慶泰報館　奉天 天增堂　長春 泰和祥　明水縣 廣增和　三岔河 同慶和　張家灣 文升藥店　偉沙河 德增和　華川縣 德興永　海拉爾 洪順堂

呼蘭河 中興藥房　金州 志義成　阿城 世昌永　扶餘縣 慶昌福　長春 天保堂　安達站 吉盛隆　雙城縣 同昌魁　江省 義信成　一面坡 福源合　拜泉縣 育成信　呼蘭河 魁昇東　北鎮縣 永茂盛　江省 毓順永　肇州縣 泰華西藥房　長春 德和義　大賚縣 世育堂　依蘭縣 永順彩　茂興棧 德盛長　烏珠河 華新藥房　一面坡 和發玗　德和興

慶城 魁發東　甜草崗 泰和永　奉天 鼓樓南　奉天 歐美藥房　四平街 小南門裡 大吉祥　雙城縣 源盛東　綏化縣 華昌藥房　江省三道鎮 仁和公　同賓縣 廣和盛　哈拉爾 振升恒　新民縣 德盛東　吉林 泰華西藥房　哈拉爾 華英藥房　大五井子 世興源　張家灣 華西藥房　五常縣 同義成　拜泉 福盛東　奉天 永年西　依蘭縣 和發順　牛莊 益和德

無處購買請欵匯哈爾濱道外正陽十四道街眞正老福春堂總發行店 外埠購買不加郵費不通匯票代價

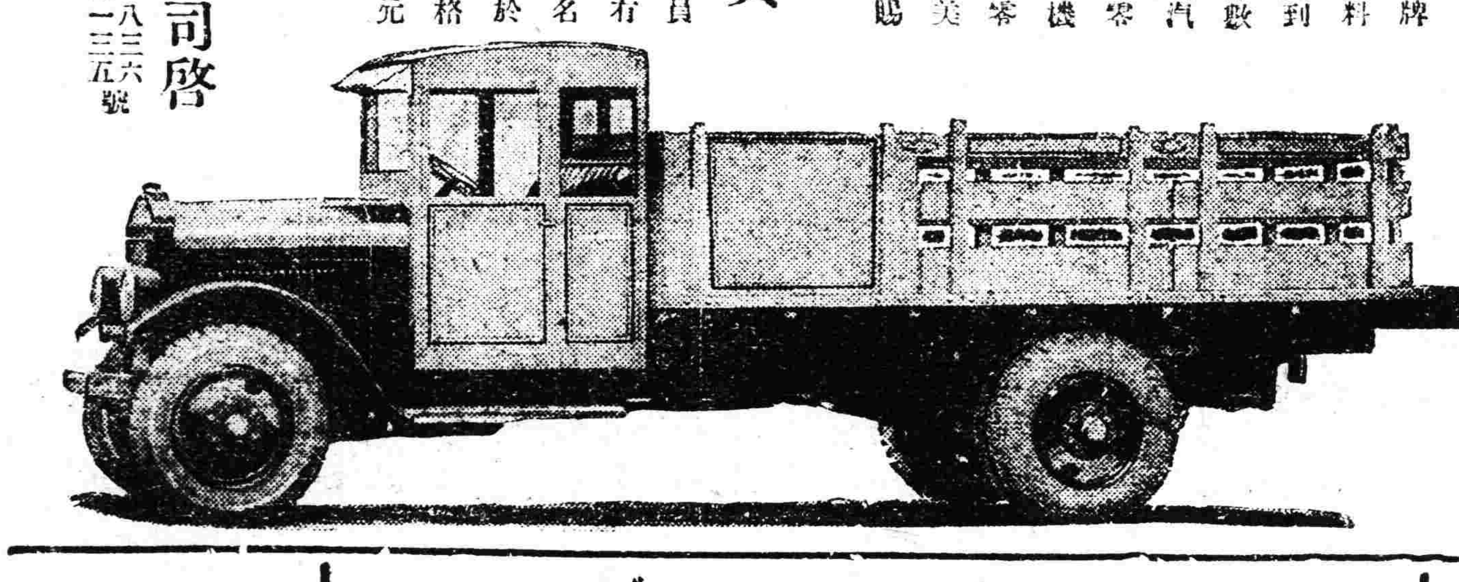

敝行由美新到培濟牌大衛牌各式載重汽車裝璜美麗製料精良汽缸六個機器堅固又到裏外帶多種外帶內含銅片數層釘子不能穿傷又到各式汽車漲圈小軸汽餅塞帶布零件甚多又備大小各種五金機器建築用品自行車及新樣零件甚夥以上諸貨均出自歐美名廠廠質精良用之耐久蒙賜顧價目特別低廉

招聘職員

啓者本公司擬添聘會計一員以熟習英文複式簿記而富有經驗者爲合格英文書記一名以精通商業往來書簡而對於英文公牘素稱熟手者爲合格二者月薪現大洋均爲五十元有志者勿失機會

奉天 多小公司啓
南市場中電話一八三六號 二一三五號

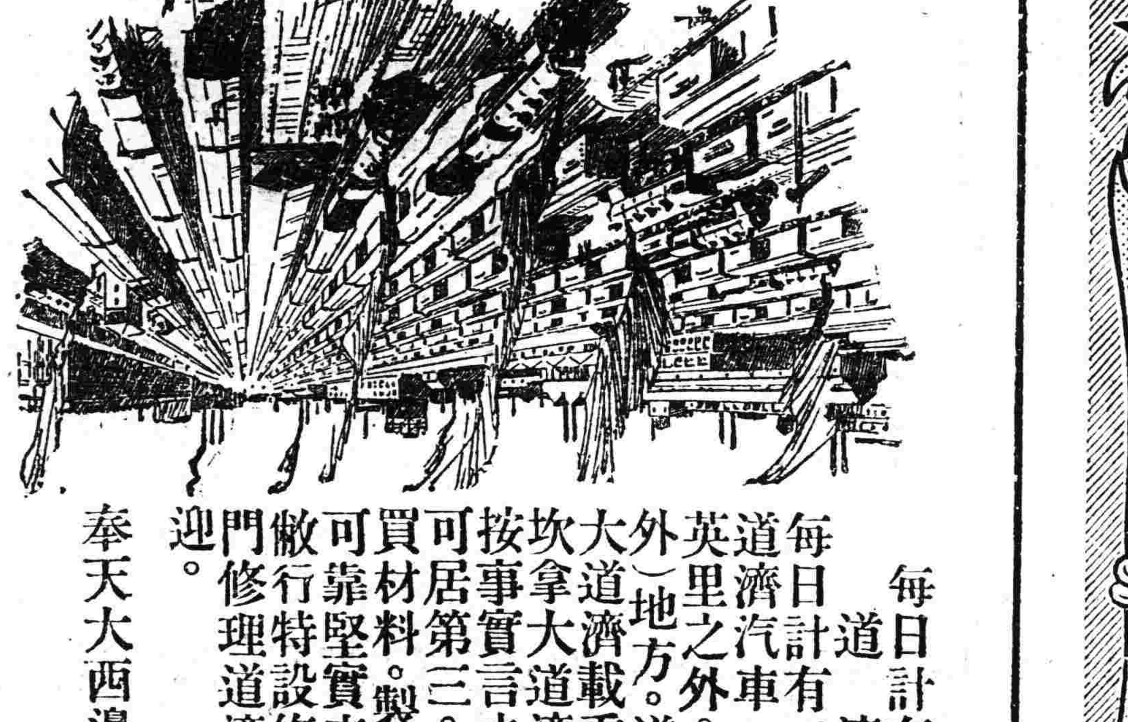

每日計有二百輛鐵路貨車離開 道濟大工廠

每日計有二百輛貨車離開道濟工廠。滿載以道濟汽車。若將各輛結爲一列。其長超過兩英里之外。此不過使諸君可想像美國（底抽外）地方。道濟工廠範圍之廣大而已。若將加大道濟載重車工廠（即道濟工廠一部分）。及坎拿大道濟工廠加在一齊。其範圍尤爲廣大。按事實言之。此廠之大在全球汽車製造廠中。可居第三。因工廠範圍大。出品多。是以在購買材料。製造出品。俱可省錢。所以購用此種可靠堅實車輛。而付代價極廉。敝行特設修理部。由美運到大批工作器俱。專門修理道濟車輛。工精價廉倘蒙惠顧無任歡迎。

奉天大西邊門外 美商 道濟汽車 電話中國一五三一

DODGE BROTHERS MOTOR CARS

東三省官銀總號廣告

本銀號資本總額奉大洋二千萬元來省重要地點及京津申各地設均有分號及通匯機關專辦匯兌押匯抵押放欵貼現放欵保證放欵以及收受定期活期各種存欵并設有倉庫以備堆存押欵貨物利息匯水無不公允辦事手續異常敏捷凡蒙惠顧無任歡迎茲將總分號營業要目列載於後

●甲 匯兌 本大洋匯兌劵免費通匯地點

▲奉天▲東豐▲通遼▲通化▲興京▲綏中▲柳河▲寬甸▲洮南▲彰武▲新立屯▲新民▲法庫▲興城▲蓋平▲遼源▲全主嶺▲山城鎮▲開原▲范家屯▲北鎮▲盤山▲西安▲海龍▲本溪▲台安▲鳳城▲錦西▲西豐▲海城▲臨江▲岫南▲岫岩▲遼陽▲黑山▲錦縣▲義縣▲莊河▲八面城▲康平▲安東▲鐵嶺▲營口▲四平街▲郭家店▲桓仁▲昌圖▲遼中▲復縣▲撫順▲吉林▲長春▲延吉▲哈爾濱道裏▲哈爾濱道外▲寧安▲下九台▲黑龍江▲安達站▲綏化▲開通▲雙山▲一面坡▲呼蘭▲開原城內▲雙城▲昌黎縣▲留守營▲下九台▲海拉爾▲安達站▲綏化▲呼蘭

○上列地點如係匯票概免收費至於電匯手續不同匯水電費臨時商定免費匯欵典收公濟平市錢號銅元票如交他行發行之匯兌劵每元加匯一元

○奉天▲吉林▲長春▲哈爾濱道裡▲哈爾濱道外▲延吉▲寧安▲黑龍江▲黑河

○本哈爾濱現大活劵並得在下列各處匯兌京津申銀洋欵項其匯水行市臨時商定

乙、押匯辦理押匯各地點

奉天▲營口▲開原▲錦縣▲安東▲鐵嶺▲四平街▲海城▲遼陽▲新民▲通遼▲遼源 公主嶺▲范家屯▲大連▲吉林▲長春▲哈爾濱道裡▲道外▲黑河▲天津▲上海▲八面城

丙、各種放欵總分號均可商作放欵

遼陽▲通遼▲錦縣▲安東▲范家屯▲吉林▲長春▲延吉 奉天▲營口▲開原▲公主嶺▲四平街▲鐵嶺▲新民▲海城▲遼源

丁、各種存欵收受定存各地點

哈爾濱道裡、道外▲黑河▲黑龍江▲海拉爾▲安達站

戊、倉庫設回倉庫各地點

奉天▲營口▲公主嶺▲海城▲長春▲哈爾濱

奉天大東關 入院隨時應需 大東醫院 院長 森川千丈 前在日本紅十字會病院勤務 醫員 章琴詩 電話一三四六番中二五二號

株式會社 大連機械製作所 奉天支店 水道及瓦斯用。鑄鐵管一切並鑄鐵鑄鋼製罐。鐵道車輛諸機械。器具製作販賣。鐵工。修繕包辦 奉天西塔大街三丁目電話長二〇三番 振替大連七二三番

滿鐵 大連開 周水子 金州 普蘭店 瓦房店 熊岳城 大石橋 海城 湯崗子 鞍山 遼陽 蘇家屯 奉天到 奉天開 鐵嶺 開原 昌圖 四平街 公主嶺 長春到 長春開 公主嶺 四平街 昌圖 開原 鐵嶺 奉天到 奉天開 蘇家屯 遼陽 鞍山 湯崗子 海城 大石橋 熊岳城 瓦房店 普蘭店 金州 周水子 大連到